# EL DIARIO PALENTINO

N.º REFUNDIDO 6.188

Fundado en 1882 y 1890

TELEFONOS
1353 REDACCIÓN
1526 IMPRENTA
2006 ADMINISTRECIÓN

EL DIA DE PALENCIA

Depósito Legal P—2—1958

(Franqueo concertado)

DIRECCIONES
DIRECCIÓN Y TALLERES: MAYOR, 99
APARTADO DE CORREOS, 17

SABADO 11 MARZO 1961

EDICION MADRUGADA

1'50 pts.


# Mensaje de Kasavubu a las Naciones Unidas

## Pide que el organismo internacional no adopte posición alguna hasta que se hagan públicos los acuerdos de Tananarive

Sede de las Naciones Unidas (Nueva York), 10. — El presidente del Congo, Joseph Kasavubu, ha enviado un telegrama al presidente de la Asamblea General de las Naciones Unidas, Frederick Roland, de Irlanda, en el que le informa de las decisiones adoptadas por los dirigentes congoleños que actualmente se encuentran reunidos en Tananarive.

Kasavubu dice en su telegrama a Roland que la conferencia cumple «el deseo ya expresado por los congoleños y por la Asamblea General y el Consejo de Seguridad de las Naciones Unidas, de que la crisis congoleña sea resuelta por los propios congoleños».

Añade Kasavubu que la reunión de Tananarive ha decidido solicitar de la ONU, que se abstenga «de adoptar posición alguna con respecto al Congo antes de que se hagan públicos los resultados de la presente conferencia».—Efe.

### UN SACERDOTE CATÓLICO MUERTO POR LOS LUMUMBISTAS

Bruselas, 10. — Los lumumbistas han dado muerte a un sacerdote católico, tras haber lanzado un ataque contra una misión establecida en Mokoaria, localidad próxima a Basoko, en la provincia Oriental del Congo, según informa la agencia de noticias belga, citando una fuente informadora privada de Stanleyville.—Efe.

### INDONESIA, SUS TROPAS Y LOS CONGOLEÑOS

Yakarta, 10. — El ministro indonesio de Asuntos Exteriores, Subandrio, ha declarado que Indonesia mantiene firme su posición de retirar sus fuerzas del Congo.

Pero indicó que es probable que se envíe un nuevo grupo para sustituir a los soldados que regresen a Indonesia.

«Estamos dispuestos a enviar nuevas tropas si ello sirve para ayudar a los nacionalistas congoleños», dijo Subandrio.—Efe.

### KASAVUBU NEGO ASILO POLITICO A GALVAO

Lisboa, 10. — El doctor Edmund Nzeze Nlandu, consejero económico del Gobierno congoleño, ha declarado que el presidente José Kasavubu negó asilo político al capitán Henrique Galvao, «porque la aventura del «Santa María» sólo servía a la causa del comunismo internacional y porque el Congo no es un país comunista».

El doctor Nlandu, que dirigía la palabra a los periodistas a su llegada al aeropuerto de Lisboa, añadió: «Había otro motivo y es que no deseamos molestar al Gobierno portugués, con el que deseamos seguir manteniendo las mejores relaciones posibles.—Efe

### TANGANIKA Y LA INDEPENDENCIA

Sede de las Naciones Unidas, 10.—Zuberi Mtemvu, presidente del Congreso Nacional Africano de Tanganika, ha hecho un llamamiento a la ONU para que conceda al territorio bajo tutela, la inmediata independencia, no permitiendo que la fecha para su independencia sea decidida por Gran Bretaña, que es el país encargado de la administración del territorio.

N. de la R.—A fines del mes en curso se celebrarán negociaciones en Londres sobre el futuro de Tanganika.—Efe.

### LAS DECISIONES DE LA CONFERENCIA

Tananarive (República Malgache), 10. — Las decisiones de la Conferencia de dirigentes congoleños sobre el futuro del territorio no son definitivas y pueden ser ratificadas o rechazadas por un nuevo Parlamento del Congo, según una alta fuente de la Conferencia, muy allegada al líder de Katanga, Moise Tshombe.

La citada fuente hace el siguiente resumen de los puntos de vista de la Conferencia sobre el comunicado publicado anoche en el que se reconoce la independencia de los Estados secesionistas, como el de Katanga: «Todos están de acuerdo en que la sanción parlamentaria es necesaria para los cambios constitucionales importantes, pero también coinciden en afirmar que el primer Parlamento congoleño no existe ya. Por tanto, son precisas nuevas elecciones si bien esto es imposible debido a que existe una virtual guerra. En estas condiciones, los delegados de la Conferencia invocan el derecho a utilizar el «estado de urgencia» como base legalista para sus decisiones en Tananarive y para la de la próxima Conferencia de «mesa redonda» en Elizabethville. Este «Estado de urgencia» reconoce el derecho de las personas no autorizadas legalmente a tomar decisiones, a hacerlo bajo circunstancias especiales. Cualquier decisión tomada en Tananarive y en Elizabeth —probablemente hacia una Confederación— tendrá que ser ratificada posteriormente por un Parlamento elegido cuando se restablezca la paz. Este Parlamento tendrá el derecho legal de aceptar o rechazar las decisiones adoptadas en esta Conferencia».

Se dice que Tshombe ha expresado ya su aprobación a que la propuesta Comisión coordinadora congoleña fije su sede en Leopoldville con el fin de poner de manifiesto su intención de ceder algunos de sus poderes a la Organización central o «confederada».

La sesión de hoy de la Conferencia estará dedicada a considerar las relaciones entre los aceptados y posibles estados futuros del Congo y el resto del mundo. La Conferencia tiene aún que decidir la cuestión del mantenimiento de la ley y el orden dentro de la «Confederación» del Congo, así como la posición de la «Confederación en relación con las Naciones Unidas y los Estados extranjeros.—Efe.

## Colaboradores de DIARIO-DIA

# LAS LEYES NATURALES

### Por Baldomero Argente

Un poco de filosofía. Naturaleza de las cosas es su modo de ser. Leyes naturales, o leyes de la naturaleza de las cosas, son sus modos de obrar, que es la manera de relacionarse cada una de las cosas con las demás.

La ley natural común es la ley de la evolución; que consiste en que la realización sucesiva de todas las posibilidades contenidas en la naturaleza de las cosas hasta agotarlas, punto en que habrán alcanzado su máxima perfección posible en este mundo. Esta ley es aplicable a todas y cada una de las cosas comprendidas en la Naturaleza. Es, pues, universal. Todo en el Universo obra evolutivamente. La naturaleza nada hace a saltos. Cuando por un cambio repentino nos lo parece, es que ignoramos el proceso soterrado que lo prepara. La evolución de la naturaleza y sus cambios sucesivos nos da la sensación del tiempo, de la cual formamos su idea por abstracción.

Las especiales son los modos de ser de esa evolución de las cosas, que, consideradas en conjunto, nos dicen como se realiza la evolución universal. Por eso la ley de evolución las contiene en potencia. Son las leyes o modos de obrar, de cada una de las cosas comprendidas en el Universo. Estos modos de ser las leyes naturales son tres: el esencial, el real y el verdadero.

La ley natural común es única, en ella se dan los siguientes caracteres: necesaria, ineludible, invariable, universal y perpétua. Por eso Montesquieu, en su famoso libro «El espíritu de las leyes» las definió diciendo: «Leyes naturales son las relaciones necesarias entre las cosas». Tomó exclusivamente el carácter esencial, ser necesarias, del cual lógicamente se deducen los demás. Esos caracteres son tan comprensibles que no necesitan explicación.

Realmente, las leyes naturales son tendencias inherentes a la naturaleza de la cosa, también con fuerza de ley, definida por estos caracteres: Constante aunque modificable, progresiva, creciente, gradual y paulatina. Estos caracteres sí necesitan explicación, para ser bien comprendidos.

Primero.—Ser constante, que es lo esencial, es actuar la tendencia natural de la cosa de un modo persistente, continuo y siempre en la misma dirección. Tendencia constante que se realiza a lo largo del tiempo, es decir, de la Historia; y que la Historia misma hace constar. Es lo que llamamos «una constante histórica». Así entendido, ley natural, y constante histórica es esencialmente lo mismo, expresado con diferentes palabras; como si dijéramos «dos mismos perros con diferentes collares».

Ser constante no quiere decir que sea inmutable. Esa tendencia puede ser modificada realmente, por circunstancias de realidad. Modificarla es detenerla, retrasarla o desviarla, pero siempre sin perjuicio de su constancia esencial, es decir, transitoriamente, o sea mientras duran aquellas circunstancias. Pasadas las cuales la tendencia recobra su imperio, sigue su curso y avanza hacia el fin, que es su máxima perfección. Es como si habláramos de la corriente de un río; que puede ser modificada por una presa, que la ataja, la retrasa o la desvía; pero como la corriente del río sigue fluyendo por ser constante su fluencia, a lo largo del tiempo el agua rebasa, rebasa la presa y la corriente del río prosigue en dirección al mar que es su fin.

Segundo.—Realmente es progresiva. Progreso es el movimiento de avance de una cosa hacia su meta o fin, que es la máxima perfección posible de la cosa, en su género. Ser progresiva quiere decir que el progreso la da a luz; y así es, porque el progreso de la cosa, en el curso de su evolución, hace dar a luz esta tendencia natural hasta entonces oscurecida e ignorada. Por eso la ley natural, o tendencia inherente a la naturaleza de la cosa es progresiva de origen, ya que nace del progreso de la cosa.

Pero también lo es de forma y de fin. De forma porque acompaña al progreso conformando su paso con el de éste: apresurándolo cuando la cosa progresa deprisa; retardándolo cuando el progreso marcha despacio; es decir, siguiendo el ritmo de la evolución de la cosa.

Y de fin, porque ambos, el progreso de la cosa y su tendencia tienen el mismo fin. Ambos llegan junto a su zenit, a su punto culminante, a su perfección final; y ambos perecen juntos si sobreviene un retroceso y la cosa se sume en el caos o vuelve a la nada.

Tercero.—Ser creciente significa el aumento de la perfección de la cosa, es decir, la realización sucesiva de sus posibilidades de perfección, en uno u otro sentido. Porque el progreso se puede realizar en dos: al as o al revés: el primero es ascendente; el segundo descendente; pero en uno y otro caso siempre creciente.

Cuarto.—Gradual; porque lo es la evolución de la cosa que no se realiza de una vez, es decir, que no alcanza de un salto la perfección máxima. Lo impide la realidad con su limitación por la cual la evolución de la cosa se realiza poco a poco.

Quinto.—Y paulatina; por la limitación de tiempo que impone la realidad, según la cual la evolución se realiza paso a paso.

Estos son los caracteres de las leyes naturales. De los cuales el predominante es el esencial; porque los otros son meras adaptaciones de esta esencia a la realidad, de la cual ninguna de las cosas creadas puede prescindir. Estos caracteres los hemos de encontrar en las leyes naturales de cada cosa, por ellos las reconoceremos; y cuando las hayamos reconocido, podremos inducir certeramente que los demás caracteres han de concurrir en la cosa de que nos ocupemos y en cada una de sus leyes. Y por tanto en las leyes de nuestra civilización, que son las que más nos interesan.


Exclusiva para EL DIARIO PALENTINO-EL DIA DE PALENCIA

(Prohibida la reproducción)


# Plan británico para el ordenamiento de la defensa económica aliada

## Será llevado por Mac Millan a su reunión con Kennedy

Londres, 10. — El primer ministro británico, Harold MacMillan, llevará a su reunión con el presidente Kennedy en Wáshington un extenso plan para un ordenamiento de la defensa económica aliada, según ha sido revelado hoy.

Una alta personalidad diplomática ha declarado a la United Press International, que el punto principal del plan británico —destinado a hacer frente al desafío económico de la URSS— es la «interdependencia económica entre los aliados occidentales. El proyecto no se refiere a una mancomunidad de recursos si no, más bien, a esfuerzos conjuntos para la explotación de nuevos campos económicos, consultas sobre problemas de este tipo y un más estrecho intercambio de información.

Tras el punto de vista del primer ministro, se halla la creciente insatisfacción de los políticos británicos en cuanto a que la amenaza política aliada radica en la falta de planificación conjunta y a largo plazo. El argumento británico es el de que la guerra fría será reñida en los próximos años, principalmente en el frente económico y que el resultado de la batalla económica determinará el equilibrio mundial de fuerzas del futuro. — Efe.

# Procuradores sindicales en las Cortes Españolas

## *Unos lo serán por razón de su función sindical y otros de carácter electivo*

Madrid, 10. — Serán Procuradores en Cortes, por razón de su función sindical, según el decreto de la Secretaría General del Movimiento que hoy publica el B. O., el Delegado Nacional de Sindicatos; el Secretario General de la Organización Sindical; el Inspector-Asesor General de la misma; los Vicesecretarios Nacionales de Obras Públicas Sindicales, Ordenación Económica, Ordenación Social y Organización Administrativa, de la Delegación Nacional de Sindicatos; el Presidente y el Secretario de la Junta Nacional de Hermandades Sindicales de Labradores y Ganaderos y los Jefes Nacionales de los sectores Campo, Industria y Servicios de las Vicesecretarías de Ordenación Económica y Ordenación Social; el Director de la Escuela Sindical; los Jefes de las Obras Sindicales de Artesanía, Colonización, Cooperación, Dieciocho de Julio, Educación y Descanso, Formación Profesional, Hogar, Lucha Contra el Paro, Previsión Social y Asistencia Contenciosa al Productor; los Jefes de los Servicios Sindicales de Estadística, Asesoría Técnico-Jurídica y Relaciones Exteriores; el Jefe de la Sección de Ordenación Social y Corporativa del Instituto de Estudios Políticos y dos miembros de dicho Instituto; el Secretario de la Junta Nacional de Elecciones Sindicales; los Presidentes de los Sindicatos Nacionales de Actividades Diversas, Agua, Gas y Electricidad, Alimentación, Azúcar, Banca y Bolsa, Cereales, Combustibles, Construcción, Espectáculos, Frutos y Productos Hortícolas, Ganadería, Hostelería y Similares, Industrias Químicas, Madera y Corcho, Metal, Olivo, Papel, Prensa y Artes Gráficas, Pesca, Piel, Seguro, Textil, Transportes y Comunicaciones, Vid, Cervezas y Bebidas y Vidrio y Cerámica; y los Delegados Sindicales Provinciales de Madrid, Barcelona, Valencia, Sevilla, Asturias, Vizcaya y Zaragoza.

La condición titular de estos cargos será acreditativa por certificación librada por el Delegado Nacional de Sindicatos, que llevará el visto bueno del Ministro Secretario General del Movimiento, correspondiendo a la Secretaría General la expedición de testimonio de tales certificaciones, para su constancia y efectos en las Cortes Españolas.

Los Procuradores en Cortes de representación Sindical y carácter electivo, serán designados con sujección a las reglas siguientes: Por cada uno de los Sindicatos Nacionales se elegirán tres Procuradores en Cortes, correspondiendo uno a los empresarios, otro a los técnicos y otro a los obreros; serán elegibles para dichos cargos representativos quienes, ostentando la condición de vocales de las Juntas Económicas o Sociales de la entidad en cualquiera de sus ámbitos, hayan sido, previamente, proclamados candidatos; y la proclamación de candidatos se hará por la Junta Nacional de Elecciones, a propuesta de las Secciones Económicas y Sociales de cada Sindicato. Los plenos de las Juntas Centrales de Sección Económica y de Sección Social, se reunirán por separado para practicar ante votación mediante sufragio igual, directo y secreto de las ternas de candidatos, en representación de los empresarios y de los obreros, respectivamente.

Las Hermandades Sindicales de Ganaderos y Labradores elegirán doce Procuradores en Cortes, de los cuales cuatro deberán ser propietarios cultivadores directos, otros cuatro arrendatarios, aparceros, medieros o colonos, y los cuatro restantes trabajadores agrícolas asalariados. A estos efectos serán electores los vocales de las Juntas Centrales de Secciones Económica y Social, de la Junta Nacional de Hermandades; y elegibles quienes ostentando la condición de vocales de las Juntas Económicas o Sociales de las entidades agrarias, en cualquiera de sus ámbitos, hayan sido previamente proclamados candidatos.

Las Cooperativas, los gremios y las Cofradías, elegirán cuatro Procuradores en Cortes, uno en representación de las Cooperativas del Campo, otro en el de las Uniones correspondientes a las restantes Cooperativas, un tercero en representación de los gremios artesanos y el cuarto por las Cofradías de Pescadores. Estos cuatro representantes serán designados por medio de compromisarios procedentes de las provincias en que tengan mayor importancia dichas entidades y con intervención, respectivamente, los dos primeros, de la Obra Sindical de Cooperación; el tercero, de la de Artesanía, y el cuarto, del Sindicato Nacional de la Pesca. Los candidatos a Procuradores serán propuestos a la Junta Nacional de Elecciones por las Juntas Rectoras de las Entidades a quienes hayan de representar, correspondiendo la proclamación a la Junta Nacional de Elecciones.

La Federación Sindical de Comercio, como organismo intersindical de los ciclos respectivos de las Entidades Sindicales Nacionales, designarán, electivamente, tres Procuradores, con arreglo a las normas complementarias que se dicten al efecto.—Cifra.

# El Pandit Nehru, en Londres

**Londres. — Para asistir a la Conferencia de Primeros Ministros de la Commonwealth, ha llegado a la capital británica el Premier de la India, Mr. Nehru, que fué recibido en el aeropuerto por su hermana, Embajadora de su país en Gran Bretaña y por el Secretario de Estado para las relaciones de la Commonwealth, Mr. Duncan Sandys, con los que aparece en la fotografía.—(Foto Europa Press)**

# Pedirán pena de muerte en Cuba contra el Comandante Morgan

## Antes había perdido su nacionalidad norteamericana para apoyar a Fidel Castro

La Habana, 9.—El Gobierno pedirá pena de muerte para el comandante militar Willian Morgan, un norteamericano que perdió su ciudadanía norteamericana, por haber tomado parte en el movimiento revolucionario de Fidel Castro, según se afirma en círculos autorizados de esta capital.

Morgan fué detenido en octubre último, acusado de haber ayudado a las fuerzas anticastristas. Desde entonces se encuentra incomunicado.

Morgan, natural de Toledo, Ohio, y que cuenta 34 años de edad, se unió a las fuerzas de Castro en 1958. Fué nombrado comandante, segundo jefe del llamado frente de Escambray. Sin embargo, después del triunfo de la revolución y el nombramiento de Fidel Castro como jefe del Gobierno, Morgan fué enviado a dirigir una granja gubernamental. Prácticamente, ignorado. En octubre último, el ministro de las Fuerzas Armadas, Raul Castro, anunció la detención de Morgan "por haberse vuelto contra la revolución", acusándole concretamente de haber ayudado a fuerzas anticastristas, algunos de cuyos componentes habían sido camaradas suyos junto a Castro, a escapar de Cuba después de luchar contra el Gobierno de Castro, en las montañas de Escambray. Morgan, a quien Castro había recompensado con la ciudadanía cubana, fué encarcelado en la fortaleza de La Cabaña y nada había vuelto a saberse de él hasta ahora.—Efe.

# Estos son los raptores del niño Eric Peugeot

**París.—He aquí a los principales actores del rapto de Eric Peugeot: Pierre Larcher, de 38 años de edad, con antecedentes penales y buscado por la policía; Raymond Rolland, de 24 años de edad, que ha confesado ser el que escribió la carta exigiendo el rescate; Lise Bodin, joven dinamarquesa, y Yolanda Niemezyk, de 19 años, cómplices y amigas de los inculpados. Ambas llevaban una vida dudosa y gastaban alegremente el dinero del rescate.—(Foto Europa Press)**

## Pierre Lancher: Un maleante peligroso
## Raymon Rolland: Un falso aristócrata

He aquí una breve semblanza de los inculpados en el «affaire» Peugeot. El historial de los más destacados entre ellos —delincuentes empedernidos— no podía terminar sino en un crimen repugnante: el rapto de un niño. El pueblo francés, y todos los pueblos civilizados del orbe, esperan ahora la voz de la Justicia.

### LARCHER

Pierre María Larcher, nacido en 1923 en Rennes, es un tipo muy conocido de la Policía por sus "negocios» ilegales de que hizo centro en la plaza Pigalle. Era un antiguo carnicero y ha sido condenado multitud de veces. Explotaba con Raymond Rolland una serie de billares eléctricos instalados en París y su contorno. Especulaba con divisas.

Larcher es el típico gánster de la vieja escuela. Le horroriza la vida en miseria. Fué dueño del bar «La menagerie», que durante la ocupación alemana hizo tráfico ilegal en términos de la mayor audacia: Después se metió en el negocio de billares eléctricos que le proporcionó mucho dinero, aunque no tanto como el que necesitaba para sus vicios. En cierta ocasión, cuando se hallaba a punto de estafar cuatro millones de francos a un comerciante al que tenía acorralado, la Policía intervino y Pierre desapareció. Se halla reclamado por diversas denuncias. Fué detenido en el 404 de Saint Trivier de Courtes.

Pierre iba al volante del coche en que se hicieron las detenciones.

Está calificado como hombre peligroso, no solamente por la Policía sino por sus mismos compinches que le tienen por su carácter implacable, que lo mismo concede grandes regalos que maltrata sin piedad. No era bien recibido entre las personas de cierto tono social, al contrario de su complinche.

### ROLLAND

24 años. Vecino del 126 del Boulevard Suchet de París, donde vivía en la planta baja en compañía de Lise Bodin, danesa. Es poco conocido de los restantes vecinos de la casa y se considera director de empresa. Inquilino del chalet «Los seis niños», por el que pagaba de alquiler casi veinte mil pesetas mensuales, es dueño del descapotable «Fort-Thunderbird», color turquesa, y del «404» Peugeot, interceptado en Saint Trivers. Muy gastador, tenía mesa reservada en los principales cabarets de Negevé, pagando con cheques del Banco de Londres. Se le creía un antiguo paracaidista de Argelia en fase de imprevisor descanso.

Se hizo pasar por cónsul de Haití, hijo de un banquero, gerente de la Sociedad Comercial Loeckheed, sobrino del jefe de gabinete del ministro de Interior, industrial...

El falso aristócrata es en realidad hijo de un modesto obrero. Se casó muy joven, pero el matrimonio fué un fracaso. Le conocían en todos los altos círculos de vida nocturna. En el festival de Cannes logró pasar como efectivo cónsul de Haití. Tenía extensas relaciones y gastaba mucho, pero su único efectivo negocio eran los billares eléctricos. Ha realizado importantes compras de joyas, visones, cuadros y actuaba como un auténtico aristócrata, hijo de potentados.

En su confortable casa hacía vida de familia, aunque recibía de cuando en cuando a muy complejas amistades. La Policía tuvo conocimiento de sus incontables mentiras y le vigiló, a pesar de que en la casa ni la portera ni nadie daba informes del todo alarmantes, porque le consideraban un simpático hombre de negocios, muy generoso y amigo de la buena vida, que con frecuencia suele ser mala vida.

### LISA BODIN

Lisa Olga Bodin, de 20 años, modelo danesa, amiga de Raymond Rolland desde hace cuatro meses, por lo que se excluye la posibilidad de que haya tenido intervención en el delito. Se hacía llamar «Miss Courchevel», porque fué elegida la mujer más bella en un concurso de esa localidad. Al día siguiente del triunfo se dirigió a casa del fotógrafo que había sacado numerosas fotos del acto y le rogó que enviara las pruebas al chalet de «Los seis niños».

## La máquina de escribir propiedad de Rolland, ha delatado a los raptores

Todos los policías saben que no hay máquina de escribir sin individualidad, y por lo tanto, susceptible de ser identificada. Son innumerables los sucesos que han sido esclarecidos precisamente por una máquina de escribir, por muy recatada que estuviera, por poco que se haya utilizado. La clave principal se encuentra en la alineación de los tipos. Así se supo que la carta mecanografiada en que se exigía el rescate, se había escrito en una «Hermes 2.000», modelo portátil, algo más pesada que la «Hermes-Baby». El cincuenta por ciento de la producción se halla en el mercado especialmente para uso de pequeñas empresas, artesanos, profesiones liberales y estudiantes. Cuando la máquina es totalmente nueva, las dificultades de localización son muy grandes, ya que hay en Europa cinco firmas de fabricantes de tipos que proveen por igual a muchas marcas. Pero una observación a gran aumento permite ver que no existen dos alineaciones iguales, aun tratándose de una misma marca, un mismo tipo e igual serie. A los pocos días de ser utilizada, una máquina descubre en seguida ligeras variantes en la distancia, en la fuerza, según la mano que las utiliza. Las investigaciones llevadas a cabo en torno a la máquina utilizada por los raptores han sido innumerables, pero existe la creencia de que han tenido una parte importantísima en el esclarecimiento del suceso. Millares de máquinas «Hermes 2.000», fueron localizadas, y de ellas, unos centenares sometidas a diversas operaciones, que naturalmente figuran en el secreto del sumario, y algún día «explicarán» la importancia de trabajos que se realiza, aun precisamente en los momentos aparentemente estériles.

### EL MOMENTO DECISIVO

Partiendo de la localización de la máquina de escribir, cuyo propietario era Rolland, se supo que éste tenía negocios con Larcher, sujeto de malos antecedentes. Fué detenido éste a raiz del secuestro, pero puesto en libertad a las pocas horas, aunque sometido a estrecha vigilancia. La Policía, que no les perdió de vista un solo momento, supo que uno de los últimos días iban a reunirse ambos en el chalet «Los seis niños», alquilado en Megeve. Este chalet —curiosa coincidencia—, se halla a cincuenta metros del que ocupa la familia Peugeot. Una vez realizada la detención de los seis huéspedes que había en el chalet, no parece que dieron buen resultado determinados careos entre ellos. Hasta que le fué mostrada la máquina de escribir a Raymond Roland, con la pregunta directa:

—¿Esta máquina es suya?

—Sí.

—¿Sabe usted que con ella se escribió la carta en que se pedía el rescate?

—Sí; pero yo no he sido quien lo ha hecho...

Era el final. Larcher, inmediatamente, declaraba en forma completa. Tal, por lo menos, se dice; porque todavía no se ha informado de manera completa, cosa explicable.


M.C.D.2022

PALENCIA AL DIA

## Vacunación

A partir de la tarde de hoy, ha dado comienzo en la Inspección Municipal de Sanidad y Casa de Socorro la vacunación antivariolica, ordenada por las autoridades gubernativa y sanitaria provinciales.

Desde esta fecha, la acostumbrada estampa de los niños guardando fila ante estos establecimientos, se ha reavivado, como ocurre cada año por estas fechas, cuando los bandos y disposiciones pertinentes invitan a la población a proceder a esta medida sanitaria.

La viruela, felizmente es una enfermedad desarraigada ya casi por entero de las naciones cultas, desde que el benemérito médico Jenner aplicó su maravilloso descubrimiento. La vacunación barrió de la faz del mapa donde viven sociedades civilizadas, esta enfermedad cruel, que ha pasado a ser, salvo aislados casos producidos en regiones atrasadas o por accidentales contagios, un vestigio del pasado. Pero el que la viruela no aparezca por nuestros lares con la terrible asiduidad de otras épocas, no quiere decir que no exista soterrada, dispuesta a atacar a esas personas o núcleos de población que no guardan la profilaxis necesaria, a base de estas vacunaciones periódicas que van proporcionando la inmunidad precisa contra los patógenos ataques.

Con las disposiciones dictadas por las autoridades palentinas, nuevamente se pone en vigor una medida sanitaria, oportuna siempre, y más en estos momentos en que, como se indicaba en el bando publicado por la Alcaldía el jueves, la constante emigración de personal procedente de países subdesarrollados o afectados por esta enfermedad, aporta vehículos de transmisión peligrosos.

Los niños palentinos han empezado a guardar fila y a dejar al descubierto sus brazos para recibir el suero preservador. También los adultos debieran tener en cuenta la recomendación, sobre todo aquéllos que no se hubieran revacunado con resultado positivo dentro de los dos o tres años últimos. Que la viruela, cuando ataca, no respeta edades; sino sólo naturalezas inmunizadas. Y éstas sólo lo están cuando se vacunan convenientemente.

---

—En la Santa Iglesia Catedral se celebrará esta noche el piadoso Vía Crucis de los viernes. De nuevo, nuestro primer templo diocesano recogerá a esta numerosa concurrencia de fieles, que no desecuidan este propicio día de la Cuaresma, para rendir tributo al sentido eminentemente piadoso y penitencial de este solemne acto religioso.

—En el Ayuntamiento, se celebrará, la sesión ordinaria semanal.

Entre los asuntos destacan el proyecto de alcantarillado de un tramo de la Avenida de Santander, y un informe de la Comisión de Tráfico, que tratará, sin duda, sobre ordenación de éste, a base de esas señalizaciones que están pidiendo a gritos nuestras principales vías.

## Dictario

### Sábado 11 de Marzo de 1961

SANTORAL. — Santos: Eutimio, obispo; Eulogio, presbítero; Firmo, Gorgonio, Heraclio, Zósimo, Cándido, Piperión, Trófimo, Talo, mártires; Lofronio, Benito, obispos; Fermín, abad; Constantino, Pedro, confesores. (Misa: De la Feria. Color: Morado).

Sale el sol a las 6'34 horas y se pone a las 18'18 horas. Sale la luna a las 2'20 horas y se pone a las 12'29 horas. Luna nueva el 16.

REFRAN: Cuando marzo vuelve el rabo, queda invierno para rato.

EL TIEMPO EN PALENCIA

Barómetro: A las 18 horas de ayer, 707'6; a las 8 horas de hoy, 709'0. — Temperaturas: Máxima de ayer, 17,0; mínima de hoy, 2'0. — Dirección del viento: A las 18 horas de ayer, calma; a las 8 horas de hoy, SE. — Humedad relativa media, 40 por ciento.

ESCRIBANIAS DE LUJO. ARTISTICOS MODELOS, EN I. G. DIARIO-DIA

EFEMERIDES. — 1162: Privilegio de Alfonso VIII concediendo para el servicio de los pobres y enfermos del Hospital de San Antolín del realengo sobre Pedraza, dona la villa de Villafruel, cerca de Pedraza, y la Maladones, cerca de Mazariegos.—1482: Nombramiento del inquisidor Torquemada. — 1544: Nace Torcuato Tasso. —1754: Nace el poeta Meléndez y Valdés. — 1857: Muere Quintana. — 1895: Muere el historiador César Cantú.

# Reunión de la Ponencia «Agraria» de Tierra de Campos

## Estudios para la transformación de esta comarca

Bajo la presidencia de don José Luis García Atance, director adjunto de Coordinación del Instituto Nacional de Colonización, se reunieron el pasado viernes en Valladolid los componentes de la comisión encargada de llevar a cabo los estudios de la ponencia agraria del Consejo Sindical de la Tierra de Campos.

Se informó a los asistentes del estado de los estudios de las diversos subponencias y comisiones, dándose a conocer algunos datos técnicos y estadísticos, relacionados con esta comarca castellana, entre los que cabe destacar los relativos a las posibilidades de hallar aguas subterráneas, que puedan incrementar los cálculos de caudales para aumentar las superficies de los futuros regadíos, índices de mecanización, reajuste de la población campesina, etc.

Parte primordial de tal reunión la constituyó el tema relacionado con los tipos de explotación ideales para los regadíos y secanos de la región.

Con el señor García Atance asistió el jefe del Sector Industrial de la Vicesecretaría Nacional de Ordenación Económica, don Ramón Hermida. Igualmente asistieron representaciones de las cuatro provincias implicadas en los estudios y desarrollo del plan propugnado para la Tierra de Campos asistiendo, en nombre de Palencia, el delegado sindical provincial ,don Francisco Escobedo Bezanilla; ingeniero agrónomo, don Fernando García Castellón; secretario de la C. O. S. A., don José María Morrondo García y alcalde y jefe de la Hermandad de Cisneros, don Félix Rodríguez.

AGUSTIN P. HIGELMO
CIRUJANO
Sanatorio "Jesús Nazareno"
(Jardinillos), de 12 a 2. Telf., 1802

## SUCESOS LOCALES

SANCION. — La vecina de nuestra ciudad, Gaudencia Fernández Monzón, mayor de edad, casada y con domicilio en el número 12 de la calle Lope de Vega, ha sido sancionada por admitir huéspedes en su vivienda sin contar con la autorización legal correspondiente.

A LA COMISARIA.—A la Comisaría de Policía fueron conducidos los vecinos de Becerril de Campos, Jesús Pérez Fernández y Román Martín Martín, de 34 y 25 años, respectivamente, los cuales molestaron a un taxista, que hubo de recabar la presencia de Agentes de la Autoridad dada la postura adoptada por ambos individuos ante sus reconvenciones.

¡Impresionante!
UNA PELICULA NO APTA PARA CARDIACOS
¡El trágico horror de la droga!

filmax presenta una producción
UN SOMBRERO LLENO DE LLUVIA
EVA MARIE SAINT
DON MURRAY
ANTHONY FRANCIOSA
LLOYD NOLAN
CINEMASCOPE
DIRECTOR: FRED ZINNEMANN
Mayores
Gran Teatro ORTEGA

## El «Centro Segoviano», de Madrid, dedicará un homenaje al ingeniero palentino don Abilio Arroyo Alonso

### Por su labor en el engrandecimiento de Segovia

La junta directiva del «Centro Segoviano», de Madrid, ha acordado dedicar una de sus tradicionales «comidas castellanas», que organiza en agradecimiento y homenaje de ilustres segovianos o personalidades que, sin tener aquella condición, acreditaron una labor de engrandecimiento de dicha tierra, al prestigioso ingeniero don Abilio Arroyo Alonso, destacada personalidad palentina, hijo del que fuera ilustre arquitecto e inolvidable paisano nuestro, don Jerónimo Arroyo.

Don Abilio Arroyo Alonso, se ha hecho acreedor a este acto de cordial deferencia, pues, durante los años de permanencia en Segovia, realizó una eficiente labor de engrandecimiento de aquella capital y provincia.

El fundó y dirigió «Eléctrica Segoviana», que hizo posible la expansión industrial de la provincia; por su iniciativa se construyeron dos establecimientos modelos, el «Gran Hotel» y «Cine de las Sirenas», orgullo de la ciudad; e intervino eficazmente en la dotación de agua a la capital segoviana.

Estas y otras gestiones en pro de los intereses segovianos, constituyeron méritos suficientes para que la citada junta directiva tomara el acuerdo, que se refrendó recientemente, coincidiendo con el otorgamiento del título de empresa modelo a la antedicha «Eléctrica Segoviana», de testimoniarle en una de estas típicas «comidas castellanas», el homenaje del pueblo segoviano.

Dicho acto tendrá lugar el próximo día 18, a las dos y media de la tarde, en el «Restaurante Biarritz», de Madrid, pudiendo retirarse las tarjetas de asistencia hasta el día 15 del actual, en los mencionados centro y restaurante; o en el «Mesón de Cándido» y «Hotel de las Sirenas», de Segovia.

Sea elegante comprando en un buen comercio. Canadienses, gabardinas, prendas de invierno
CASA MARTIN
Mayor, 86. — Teléfono 3296
PALENCIA

## GOBIERNO CIVIL

### SECRETARIA GENERAL

ELECCION DE DIPUTADOS PROVINCIALES QUE OSTENTAN LA REPRESENTACION DE LAS CORPORACIONES Y DE LAS ENTIDADES ECONOMICAS, CULTURALES Y PROFESIONALES RADICANTES EN ESTA PROVINCIA

Relación de Entidades y Corporaciones inscritas en el Registro General abierto en este Gobierno Civil a fines electorales y a las que se les reconoce el derecho de designar Compromisario para la Elección del segundo grupo de Diputados Provinciales:

Cámara Oficial de la Propiedad Urbana; Cámara Oficial de Comercio e Industria; Colegio Oficial de Auxiliares Sanitarios; Defensa de la Propiedad Urbana Española; Asociación Benéfica, Cultura y Auxilios «Fraternidad» de Paredes de Nava; Delegación del Colegio Oficial de Aparejadores; Colegio Oficial de Farmacéuticos; Asociación Nacional de Peritos Industriales (Delegación); Colegio Oficial de Veterinarios; Colegio Oficial de Doctores y Licenciados en Filosofía y Letras y en Ciencias; Delegación del Colegio de Ingenieros Industriales; Colegio Oficial de Médicos; Servicio Español del Magisterio; Servicio Español del Profesorado de Enseñanza Media; Colegio Oficial de Abogados; Colegio Oficial de Agentes Comerciales; Institución «Tello Téllez de Meneses»; Colegio Oficial de Titulares Mercantiles; Centro de Enseñanza Media y Profesional «José Antonio Girón» de Saldaña; Colegio Oficial de Gestores Administrativos; Colegio Provincial de Procuradores de los Tribunales; Círculo Cultural del Movimiento; Círculo Cultural «Barrio y Mier»; Asociación Cultural Palentina «Nubis»; Cámara Oficial Sindical Agraria; Delegación del Colegio Oficial de Arquitectos.

Taller Escuela de Formación Profesional de Palencia; Taller Escuela de Formación Profesional de Guardo; Taller Escuela de Formación Profesional de Barruelo; Taller Escuela de Formación Profesional de Venta de Baños; Escuela Sindical Provincial de Palencia; Comunidad de Regantes de Saldaña y Carrión de los Condes; Comunidad de Regantes de Palenzuela y Quintana del Puente: Unión Territorial de Cooperativas del Campo; Cooperativa del Campo de Carrión de los Condes; Cooperativa del Campo de Castrillo de Don Juan; Cooperativa del Campo de Cisneros; Cooperativa del Campo de Castromocho; Cooperativa del Campo de Calzada de los Molinos.

Las Entidades y Corporaciones que habiendo solicitado su inscripción no figuren en la relación anterior podrán acreditar su derecho a ser incluídas durante los días 11 al 16 del actual.

Palencia, 10 de marzo de 1961.—El Gobernador Civil, VICTOR FRAGOSO DEL TORO.

Novedades para Regalos

Para Pepes y Pepitas
Gran surtido en misales y rosarios para la próxima Semana Santa.
Nota importante
NUESTROS MISALES CONTIENEN LAS ULTIMAS REFORMAS LITURGICAS DECRETADAS POR S. S. JUAN XXIII
Obsequie con un regalo de buen gusto, que le ofrece el establecimiento de
I. G. DIARIO-DIA
PALENCIA

DOMINGO = ESTRENO en el Teatro Principal
¡UNA HISTORIA DE AMOR Y DE NOBLEZA, ENTRE UN ALEGRE REVUELO DE CANCIONES!

RADIO FILMS
LILIAN DE CELIS
MANUEL MONROY
ALMA ARAGONESA
EASTMANCOLOR
MAGDA PEREZ
ARTURO LOPEZ
Y LA COLABORACION DE
PEPE CALVO
DIRECCION
JOSE OCHOA
PRODUCTOR EJECUTIVO
JORGE CRIÑAN
UNA PRODUCCION AGUILA FILMS-JESUS BAIZ
UNA GENIAL INTERPRETE DE LA CANCION ESPAÑOLA EN SU APOTEOSIS COMO ACTRIZ Y COMO CANTANTE

## Cuatro Cantones

### Tendidos y graderíos

Los aficionados al fútbol y a los toros, hasta hace poco se profesaban un mutuo recelo. Para los puristas taurinos era poco menos que un pecado gravísimo el asistir a un partido de fútbol, mientras que los amantes del deporte del balón, no se recataban de proclamar su condición de enemigos del arte de Cúchares. Ahora, cordialmente unidos, hinchas y taurinos alternan los graderíos con los tendidos.

Termina la temporada de fútbol y comienza la taurina. Palencia, en la que hay buenos aficionados, empieza a sentir el movimiento del principio de la temporada. Marcos de Celis y Julio Máiquez, las dos figuras de casa, actuarán en Madrid y en Palencia el día 19 de los corrientes, y aunque la temporada de fútbol no ha terminado, muchos comienzan a preparar sus bagajes para pasar al terreno de los tendidos.

Es como un alto al fuego, como una tregua cordial entre hinchas y taurinos. Pasó el fútbol y llegan los toros. La ventaja de ser aficionados a las dos cosas es que de esta fórma se tiene todo el año ocupado.

Ya no existen incompatibilidades. A los que les gustan los toros, deben ir también al fútbol. El gesto resultará simpático a los hinchas, y si al terminar su reinado «la Liga», van todos a los toros, la Fiesta nacional se salvará. Al menos las plazas serán como «Estadios Bernabéu», más pequeños y redondos.

### Les llegó la hora

Por fin, el hacha ha llegado hasta ellos.

Es cierto que dió mucha guerra la letra impresa del periódico, pero lo hizo recogiendo la «voz popular», como tantas y tantas veces.

Los viejos árboles de la avenida de Valladolid, junto a la acera del lado de la Prisión provincial, estaban clamando al cielo, esperando su desaparición.

Y esta desaparición ya ha llegado.

La mañana clara del segundo jueves de marzo, el hacha se encargó de hacer «la limpia». En verdad que los árboles lo habrán agradecido..., aunque solo sea por ese aforismo hidalgo que habla de la preferencia por morir honrosamente, antes de continuar viviendo vilipendiado. Y en verdad que la presencia de estos árboles (como de algunos otros que siguen estorbando) era una especie de vilipendio para la traza y línea airosa, elegante, moderna, limpia y clara que va cobrando actualmente la Avenida de Valladolid.

No sabemos si los árboles lo habrán agradecido; de lo que sí estamos seguros es de que la avenida de Valladolid ha respirado satisfecha, tranquila, con ese «peso» que a su estética urbana ha arraneado.

Por fin, amigos, el hacha ha llegado hasta estos árboles. Ya había impacientes que creían que esta hora nunca llegaría. Ha llegado. Como irá llegando para los demás..., como irá llegando para todo lo que sobre o estorbe.

### Recuerdo Tradicionalista

Palencia ha vuelto a conmemorar el Día de los mártires de la Tradición. Todos los años, la ciudad de Palencia, a través de sus representaciones oficiales, llega hasta el templo de La Morenilla, en la fecha del 10 de marzo, para —en un marco sencillo, que lo sencillo es lo que más se acerca a Dios— tener un recuerdo para los que, en aras del ideal tradicionalista español, ofrecieron su vida.

Y Palencia tiene este recuerdo; pero un recuerdo operante, que es oración y plegaria, que es sufragio e identificación con sagrado sacrificio.

Ni un solo año pasa desapercibida esta fecha para la ciudad del Carrión, en la que el Tradicionalismo prendió hace muchísimos años, y una ilusión de cruz aspada, boina roja y borlas amarillas, ha ido manteniendo el fuego recio de estos ideales, acogidos hoy a los hombres fieles a estos idearios en los que se conjuga la oración a Dios, el amor a España y la lealtad a un Rey.

También en 1961 Palencia ha sentido la palpitación de la boina roja, y consciente de que el más alto favor que puede hacerse a los muertos (aunque su muerte fuera humanamente gloriosa) es el de levantar a Dios oraciones en favor de sus espíritus, se ha limitado a conmemorar la fecha, asistiendo a la santa Misa.

## ¡Audiencia pública!

### Resistencia a Agentes de la Autoridad

«La lechera» del cuento perdió involuntariamente su cántaro y con él todo el «castillo de naipes» que había ido fabricando su ensoñadora mente. Pero Florinda —nombre también poético y también lechera— ha ocupado el banquillo en la mañana de hoy para responder de unos hechos más prosaicos.

Iba Florinda con sus garrafas de leche por la calle de Bailén de nuestra ciudad, cuando a ella se acercaron los guardias municipales Angel Granja Lerma y Constantino Alcalde Narganes. Tenían éstos la pretensión de someter a comprobación la leche de las garrafas para ver si estaba o no adulterada. Florinda detuvo la bicicleta que montaba, los guardias se apearon de las suyas y el densímetro cumplió su cometido. Pero algo había que a los guardias no gustaba después de aquel primer análisis y requirieron a Florinda para que les acompañara a la Inspección donde el facultativo municipal emitiría dictamen después de un análisis más completo. Todo había ido bien hasta entonces.

Pero al llegar a la Avenida de Asturias, el guardia Angel Granja, para evitar la reproducción de sucesos anteriores, se apropió y montó en su bicicleta la garrafa que contenía la leche que iba a ser analizada. Florinda, sin «castillo de naipes» que derribar, creyó oportuno que la leche estaría mejor vertida en el suelo y optó por acometer con su «oici» a la del guardia, cayendo ambos al suelo y con ellos la garrafa. Incluso en el forcejeo, el guardia perdió un botón, aunque pudo ser mera incidencia.

Intervino, en su día, la autoridad gubernativa que sancionó a Florinda con cinco mil pesetas de multa; interpuesto recurso contra la sanción, ésta fué rebajada a mil pesetas, pero el Juzgado de Instrucción siguió practicando las diligencias del caso que llevaron al Ministerio Fiscal a acusar a Florinda de la comisión de un delito de atentado contra agente de la autoridad, pero las pruebas del plenario demostraron que no existió tal atentado y sí—a juicio de la Acusación Pública— un delito de resistencia a agente de la autoridad, que debe ser sancionado con la pena de dos meses de arresto mayor y multa de mil pesetas.

El Letrado defensor, don Agustín Calderón, estimó que no está probada tal resistencia y que los hechos fueron mero accidente de circulación.

J. BALLESTEROS

## EN UN REINO DE LA VIEJA POLONIA

Allá hacia el año primero, en los albores de la Cristiandad, cuando los cascos de los caballos abrían los caminos de la vieja Europa, transcurre la historia, tensa y emocionante, que se relata en «EL PRINCIPE ENCADENADO», la película excepcional que nadie olvidará.

Paisajes de grandiosa belleza, escenarios suntuosos en aquellos castillos (mitad fortaleza, mitad palacios), juegos bárbaros de Corte, bellas cortesanas, guerreros gallardos..., envuelven el drama de aquel Rey desgraciado que no puede gozarse de la alegría de su único hijo, porque malos augurios le condenan al infortunio, la adversidad y la muerte.

¿Podrá «EL PRINCIPE ENCADENADO» romper las ataduras de sus propias inclinaciones y de sus adversarios y dominar y dominarse a sí y triunfar junto a su pueblo?

Vea esta película excepcional, brillante, intensa, conmovedora, profunda. Un espectáculo inolvidable. Un filme inigualable; una obra de arte plenamente lograda, enmarcando un canto de libertad y un mensaje universal y profundo.

## Rincón ameno

¡CUIDADO!

Sobre las dos o las tres de la madrugada caminaba un borracho. Al llegar delante de una confitería que estaba cerrada, se para y llama al confitero, que asoma, en paños menores, al balcón. El borracho le pregunta:

—¿Hay merengues?

—Sí.

—Pues baje usted.

Cuando el confitero abre la puerta, el borracho, con mucha calma, dice:

—Pues mire usted; no los ponga unos encima de otros, porque se estrujan.

TELEVISION

José Antonio Torreblanca es un veterano en televisión. Ha actuado en España y en el extranjero. Cara al público. Como los valientes. No tiene miedo a las cámaras, pese a que asegura que la televisión es la radiografía de los complejos.

Un día, en América, hacía una entrevista a dos personajes. Los tres sentados ante una mesa. Uno de los entrevistados se puso pesado. José Antonio, para que parase, le dió una patadita en la espinilla. Como no paraba, le dio más fuerte. Y así varias veces. Cuando acabó la emisión, José Antonio dijo al pesado:

—No sé como no cortó usted su respuesta, que era muy larga. Le di varias pataditas en la espinilla para avisarle...

—Lo que no sé —intervino el otro entrevistado— es como no grité yo durante la emisión, con la cantidad de patadas en la espinilla que me ha dado usted sin venir a cuento...

IMPOSIBLES

—Colanne, tengo que pediros un favor.

Así entró un día María Antonieta en el despacho del ministro de Hacienda. Este respondió:

—Majestad, si la cosa es posible, ya está hecha. Si es imposible, se hará.

ADIVINANZA

De que te sirve ser verde
si son negros tus colores
mas si fueras encarnada
o blanca como otras flores
yo te trajera en el pecho
pues sirves en ocasiones.

Solución a la Adivinanza de nuestro número anterior:
EL VINO

CRUCIGRAMA
Número 482:

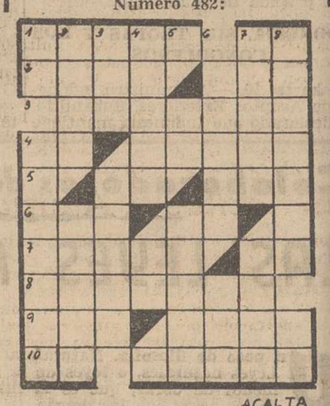

ACALTA

Horizontales: 1: Fin de una empresa. Dios egipcio. 2: Embarcación. (al revés) Establecimiento. 3: Ama de cría. 4: Símbolo del bario. Tercer intestino delgado. 5: Vocal repetida. Prefijo. 6: Llano. Nombre de letra. 7: Provocar al toro. Río europeo. 8: Que tiene los colores del iris. 9: Nueva. Francés. 10: Vocal repetida. Subidos de precio.

Verticales: 1: Preposición. Nombre cartaginés de Barcelona. 2: Ninfa de las fuentes y de los montes en la mitología popular asturiana. Ventilo. 3: Nombre de varón. Ciudad italiana. 4: Repugnancia, fastidio. Naipe. 5: Consonantes. Capital europea. 6: Alegrate. En Marruecos: casa. 7: (al reves) Tocar ligeramente. Deporte aristocrático. 8: Instrumento para agitar el aire. Dativo del pronombre.

Sol. al Crucigrama número 381:

Horizontales: 1: Folia. Ra. 2: edeC. Bes. 3: Isagoge. 4: Pa. Retas. 5: OO. irT. 6: raC. NN. 7: Ileso. Ur. 8: Colinos. 9: Ojo. Eros. 10: Na. Osase.

Verticales: 1: Fe. Pericón. 2: Odia. Aloja. 3: Les. Ocelo. 4: Icaro. Si. 5: Ge. Nones. 6: Botín. Ora. 7: Regar. Usos. 8: Asestar. Se.

NECESITASE
COCINERA CON INFORMES.
Sueldo 700 pesetas.
Escribir: GLORIA GARCIA.
M. Vega de Anzo, 1. OVIEDO

TRANSPORTES POSADAS
SERVICIO CON NAVARRA
DIRECTO DESDE PAMPLONA
PAQUETERIA Y TONELAJE
Plaza Pío XII, 1 - Telf. 2463
CONSULTENOS

EL SEÑOR

## D. Plácido García de Porras

CURA PARROCO DE ABIA DE LAS TORRES

**Falleció en Castrillo de Villavega el día 9 de Marzo de 1961**

A los 56 años de edad

Después de recibir los S. S. y la Bendición Apostólica de Su Santidad

D. E. P.

Sus apenados hermanos Pedro, Ricardo, (labradores), José (Maestro Nacional de las Escuelas del Ave María) y Mariano (Brigada especialista de Aviación); hermanas políticas Dionisia Madrigal, Clementina Cibrián, María y María Jesús del Hoyo; sobrinos, tíos, primos y demás familia,

Suplican una oración por el eterno descanso de su alma.

El Excmo. Sr. Obispo de Palencia ha concedido 100 días de indulgencias en la forma acostumbrada.

M.C.D.2022

# Acotaciones a la vida provincial

## Buenos mozos

Suprimido ya el sorteo de los «quintos», —antaño la gran solemnidad—, resta, como símbolo de esta hombría del servicio militar, la formalidad de la talla y reconocimiento. «Util para todo servicio». Patente de integridad viril.

Hemos visto cómo la estadística arroja promedios mejor que buenos para esta tanda de nuevos «plantones». ¡Buen vivero el de estas tierras!

Eso ya lo sabíamos, naturalmente. Pero agrada confirmarlo. Incluso ver cómo se va superando la media de talla, de corpulencia. Nuestros mozos han sido siempre duros y resistentes. Pero no demasiado altos. Venían caracterizando al «secano». No nos valía como símil el álamo, sino más bien la encina, la rugosa y desmelenada encina, que dice Victorio Macho y recoge Pemán. Aún mejor, —se acerca más a Berruguete—, la cepa y el sarmiento retorcidos.

Pero se conoce que, al ir ya entrando el regadío en nuestra naturaleza, nuestros mozos también crecen y se desarrollan más. Esperemos que no sean más blandos. Que se parezcan a estos logros del mestizaje que refunden lo bueno, lo mejor de cada especie.

El presidente de los Estados Unidos, enfrentado valientemente, rabiosamente sincero, con la realidad de su pueblo, le dice que hay que mejorar la base física: que hay que aspirar a un pueblo de atletas, pues en el vigor corporal radica la potencia. Para ello, que hay que llevar la educación física y los deportes a todas las capas sociales, desde niños. Tiene enfrente el ejemplo del adversario ruso, que, a base de cultivar el músculo, destaca peligrosamnte en las olimpiadas.

Podemos aplicarnos el consejo, y aún en mayor medida. A pesar de todo. A pesar de que nuestro ambiente sano, nuestros alimentos sanos, nuestro género de vida sana, ya garantizan en sí una integridad y una pureza fisiológicas ciertamente saludables. Al buen pan, al buen vino, a las buenas legumbres y quesos, frutas y carnes, se une, como estupenda gimnasia, ese rudo laborar del bracero agrícola, que, sudando al aire libre, tonifica el músculo y curte la piel de nuestras juventudes rurales.

Aún puede mejorarse la clase con método y entrenamiento en deportes adecuados. El ciclismo y la natación, la marcha y la carrera, se practican un poco elementalmente. Hay que unir pruebas en que las metas, las distancias, el cronómetro, administren el esfuerzo.

No desdeñemos el ejemplo americano, aunque no nos vaya enteramente. Así se logran esos espléndidos resultados que, como los productos híbridos y mestizos, mejoran, depuran y seleccionan calidades.

La cepa nuestra era formidable. Pero «el americano» la hizo inmune a la filoxera. Nuestra gallina reina, la «castellana negra», ha cedido el campeonato a cruces de sabio rendimiento. Nuestros maíces de la tierra, se retiran ante esas variedades compuestas que multiplican el grano.

Algo parecido pasó con ese selecto «patrón-base» que eran los Conquistadores y los Colonizadores, extremeños y castellanos sobre todo, y que, fundidos con la sangre india, determinaron el nacimiento de especies nuevas, germen de la espléndida vitalidad, aún no desarrollada del todo, que anima a las veinte naciones de nuestra estirpe.

## Deportes

Junto a cada nueva Escuela, un campo de deportes es ya una previsión elemental. Pero junto a las viejas Escuelas, debería también habilitarse. No cuestan mucho las instalaciones básicas para balonmano, balón-volea, baloncesto, así como una pequeña pista para carreras y saltos.

¿Y el fútbol? ¡Ah, el fútbol! Aunque no sea precisamente el deporte perfecto, lo cierto es que arrastra a las masas, crea y canaliza afición. Puede ser como el heraldo de publicidad y propaganda para los otros deportes.

En este sentido, no va a construirse un «Estadio» en cada pueblo. Pero sí habilitar un campo donde se pueda jugar y presenciar partidos de competición. El fútbol «amateur» y juvenil, tiene mucho encanto, encauza mucha pasión. Saludamos, en Aguilar, a esos múltiples conjuntos, de pomposo nombre, que disputan su «Torneo de Primavera». Y desearíamos para Paredes que lograse ese mínimo campo que ansian. Es un fútbol simpático, y mucho más deportivo que el de los grandes «Clubs».

Recordamos haber leído a un gran seleccionador cómo, para elevar el nivel del fútbol español, sería necesario contar con fichas de 200.000 jugadores o practicantes de este deporte. Apenas existe ni la décima parte. Pues bien. Vamos a multiplicar las posibilidades. A crear «canteras» y «viveros», un poco al modo como ocurre en las Vascongadas, por ejemplo, que viven de «su» fútbol y le cultivan, incluso para la exportación.

Que, a favor de las instalaciones deportivas, el caso de Mariano Haro no sea una individualidad genial, más o menos aislada: sinó que puedan constituirse, no uno, sinó muchos equipos homogéneos en que la competición sea interesante.

## Muchachas a Alemania

Porque es la multiplicidad reglamentada la que se transforma en característica. Ahora tenemos como ejemplo, ese de nuestra paisana Merche, indudable fenómeno de clase en el balonmano local, y que, al trasladarse a trabajar a Alemania, ha impuesto allí esa misma clase palentina que destacó en Alemania, como, en general, llamó la atención la aportación de todas nuestras trabajadoras en el marco general laboral, por comportamiento, por rendimiento, honrando a la provincia y a España.

Y es que esta materia prima es realmente valiosa. Quizá aquí no la apreciamos suficientemente. Porque no tiene ocasión plena de manifestarse. Pero fuera se impone.

¿El secreto? Lo explica la propia Merche en forma gráfica. En Alemania se empieza a trabajar a las seis de la mañana. Y lo mismo las Escuelas. A las once de la noche, todo el mundo está recogido. Una fórmula quizá un poco de cuartel, en cuanto reina la disciplina. Pero la disciplina es la que explica el llamado «milagro alemán». El trabajo uniforme, serio, ordenado, que era característica de aquella «Legión Cóndor», que, en nuestra guerra, no podía comprender cómo el tren de las ocho menos cuarto llegaba a las diez y veinte... si llegaba.

En el engranaje de tan eficiente organización, nuestras muchachas han ensamblado admirablemente. Las palentinas en Alemania aprenden allí muchas cosas buenas, que complementarán y perfeccionarán su naturaleza «de secano».

## Exodo rural

En nuestra página ha sonado la voz de un colaborador, alarmado por cómo los pueblos se «despueblan», lo que quiere decir que dejan de ser, poco a poco. Le duele, porque lo encuentra justificado. Y tiene razón... por ahora.

Pero va dejando de tenerla con el tiempo. Porque si es verdad que en los pueblos faltaba de todo, y que el ambiente, ingrato, inhabitable, imponía el traslado, nos vamos orientando hacia el camino de vuelta.

En tal sentido, volvemos a hablar, otra vez, de los Estados Unidos. El nuevo Presidente anima a un esfuerzo máximo en el orden sanitario, en el orden cultural, para que beneficie a todos y en todas partes. Prueba de que, algo contra lo que creíamos, aún no ha alcanzado la suficiente extensión, la aplicación masiva. En ese mismo camino y propósito nos movemos en España. Y se van logrando muchas cosas. Pueblos había donde no llegaba la carretera ni la luz. Apenas si quedará ya alguno. Ahora se trata del agua, del colector, de la energía eléctrica, del teléfono. Y se cuentan las mejoras, no por casos aislados, sinó en bloques.

Se está huyendo de las grandes aglomeraciones urbanas, con su complicado vivir, con el problema de sus servicios. Y se tiende a diseminar, a diluir, los centros vitales de la industria, ya que la agricultura, forzosamente, se distribuye por la tierra. En España están señaladas ya, y preparándose, esas zonas de descongestionamiento. O sea que el proceso inverso se observa como impulso centrífugo. Por razón de espacio vital. Por razón de estrategia, también.

Deberíamos beneficiarnos, desde ahora, de esta tendencia. Y procurar irradiar mejoras hacia los pueblos, haciéndoles cómodos, atractivos, confortables, higiénicos, limpios, sanos y alegres. Para que se viva a gusto en ellos. Para que sean células nutridas, aireadas, comunicadas y solidarias del cuerpo social.

Solamente así se detendrá esa corriente del éxodo rural, que a los pueblos los va dejando muertos, y que determina cánceres de monstruosa proliferación en las ciudades.

## Lo espiritual

Abordábamos antes, incidentalmente, cómo, en el programa de la nueva Administración americana, y no tras de la salud, sinó al mismo tiempo que ella, inspira preocupación la cultura. Si allí motiva inquietud, probablemente el motivo es aquí mayor. Y no porque el nivel cultural medio, —mucho menos las facultades y las posibilidades—, sean de un atraso mucho mayor. Porque, a pesar de la escasez de centros y de medios, también en este aspecto cultural, nuestro progreso es evidente.

Y, volvemos a decir, como hablando de la «materia prima» física, que contamos en España, —en Palencia—, no ya con una tradición cultural soberbia, sinó con todas las posibilidades, con las máximas oportunidades actuales.

Lo prueban artistas y sabios palentinos que se muestran capaces de destacar mundialmente. No es mal ejemplo Victorio Macho. Y es alentador colocar a su lado el de ese chiquillo que airea su buen arte en Nueva Dehli.

Confrontadas la civilización con marchamo norteamericano, en su coexistencia con la humanística española, vemos cómo, por ejemplo, en el faro esplendente que es la Universidad de Santo Tomás, de Manila, avanzada prócer y señera de lo hispano en Filipinas, allí tenemos un Rector de Buenavista de Valdavia.

Deberíamos cuidar y mimar al extremo esta indiscutible base palentina en las Ciencias y en las Artes, como pide y reclama nuestro escudo heráldico.

Y, para ello, hacer que se multipliquen los Centros de enseñanza. Celebraremos, por ejemplo, que Villada lograse ese que ansia para hacer, de sus hijos, bachilleres, punto de partida para más altos vuelos. Y que cunda ese ejemplo y se multipliquen tales afanes e inquietudes, de tal modo que constituya un problema el atender a todos.

# DE PEÑA LABRA AL CERRATO

## SEMANA SANTA DE OSORNO

# La Cofradía de la Santa Vera Cruz se supone fué fundada a finales del siglo XVII

SEMANA SANTA EN OSORNO

Una de las tradiciones que con más fervor religioso conservan nuestros pueblos castellanos, es la de la Semana Santa. En Osorno, estas fiestas revisten particular esplendor gracias a la colaboración de la Santa Vera Cruz.

Para informarnos acerca de esta antiquísima Cofradía nos entrevistamos con los directivos de dicha Hermandad y el alcalde de la misma, don Mariano González. Atentamente nos dice:

—La Cofradía, según datos que poseemos, se fundó hacia el año 1685; luego tiene casi tres siglos de existencia. Más tarde y debido a las guerras, la Cofradía sufrió reformas, aunque sin perder la finalidad para que fué creada.

—¿Cuál es la verdadera misión de la Hermandad?

—Sin olvidar la práctica de la caridad y un mayor amor a Dios y al prójimo, el fin primordial de la Cofradía es, como dice el artículo primero de los estatutos, «...seguir a Jesucristo Nuestro Redentor en las tribulaciones de su sagrada Pasión y Muerte».

También la Cofradía tiene el deber, y lo hace, de cuidar la Ermita de San Pantaleón, sita en extramuros de Osorno, así como de que todos sus cofrades asistan a las misas de funeral, entierros y misas de salida si algún Hermano falleciese. También le diré que cuando muere un Hermano, ha de llevar por mortaja la túnica que le sirvió en vida para las procesiones.

—¿Cómo se rige la Cofradía?, preguntamos al Mayordomo don Felipe Alonso.

—Pues por el Reglamento que se compone de 47 artículos; además hay una Junta Directiva o de Oficiales, presidida por el señor Abad, que es el párroco, alcaldes primero y segundo, mayordomos mayor y menor, secretario y criado o sirviente. Otra Junta de Asociados, compuesta por seis miembros generalmente los más ancianos de la Cofradía. Pueden pertenecer a la misma todos los individuos, mujeres u hombres, que hayan cumplido catorce años y siendo condición indispensable que observen buena conducta.

En la actualidad pertenecen a la Cofradía un total de 270 Hermanos, aunque no todos pueden participar en los desfiles procesionales, ya que hay ancianos, mujeres y algunos ausentes.

Se dedica un especial interés en la organización de las procesiones de Semana Santa y puede decirse que comenzamos la preparación de las mismas el primer Domingo de Cuaresma. En la Casa de la Cofradía se reunen todos los Hermanos bajo la presidencia del señor Abad y Oficiales y tras rezos de costumbre, el primero exhorta a los Hermanos a cumplir con Pascua, según la obligación que les impone el Reglamento. A continuación, se toman los acuerdos necesarios para la celebración de la Semana Santa.

El Domingo de Ramos tiene lugar la segunda reunión cuyo objeto es la adjudicación de todos los pasos e insignias a los Hermanos que más limosna ofrecieron por ellas, pues ha de saberse que la Cofradía sufraga sus gastos con dichas limosnas y una módica cuota de cada Hermano.

—¿Cuántas procesiones celebran?

—En total cinco, incluyendo la del Domingo de Ramos y de Resurrección. En la que participan los Hermanos con túnicas (negras con capuchón y cordones del mismo color). La primera la de la Oración del Huerto, el Jueves Santo al anochecer. La segunda, la del Santo Entierro, el Viernes por la tarde y la última, la de la Soledad, este mismo día por la noche.

—Sabemos que desfilan en las procesiones varios pasos de gran valor artístico, ¿no es así?

—Efectivamente. Sobre este punto podemos afirmar sin lugar a dudas que existen varias imágenes verdaderamente valiosas entre las que se encuentran la Oración del Huerto, la Flagelación, Jesús Crucificado, María Magdalena, la Dolorosa, Jesús en el Sepulcro, la Piedad y Jesús Nazareno. Este último merece especial dedicación: es una escultura maravillosa por la dolorosa y triste expresión de su rostro, tan perfectamente logradas por el artista, que se asegura fué el gran imaginero Gregorio Fernández.

—¿Alguna costumbre peculiar de la Cofradía?

—Después de la procesión de la Oración del Huerto, el Jueves Santo, todos los Hermanos reunidos en la Casa de la Cofradía toman la «colación», consistente en un panecillo de anís y un vasito de vino, gastos que satisfacen los propios Hermanos, aparte de la cuota. A propósito de la «colación», los antiguos estatutos que se reformaron el año 1848, decían en su artículo XXV: «El Jueves Santo por la tarde después de la procesión, todos los Hermanos deberán asistir a la Casa de la Cofradía a tomar la cena o colación de costumbre y que de antemano estará prevenida por el mayordomo mayor, consistiendo ésta en un cuarterón de alubias, un panecillo y un cuartillo de vino por cada Hermano».

En los días 3 de mayo y 14 de septiembre, fiestas de la Invención y Exaltación de la Santa Cruz, respectivamente, celebra la Cofradía función religiosa con Vísperas y Misa cantada y también Junta de Hermanos los dos días.

—¿Qué proyectos tiene la Cofradía?

—Hay varios, pero los más inmediatos para este año son la adquisición de una carroza para la Oración del Huerto, ya que por su gran tamaño y peso se hace muy difícil y trabajosa portarla a hombros. Podemos anunciar que dicha carroza se encuentra casi construída gracias a los donativos de numerosos vecinos y cofrades.

Con el fin de dar más realce a la Cofradía, la Directiva tiene en estudio la admisión de nuevos Hermanos sin exigirles la asistencia a Misas y entierros, obligación que muchos no pueden cumplir por su condición de trabajadores. Hay que tener en cuenta que cuantos más ingresos obtenga la Cofradía por cuotas de un mayor número de Hermanos, mejor podrá hacer frente a los numerosos gastos que la misma tiene.

Agradecemos a los directivos las declaraciones que amablemente nos han hecho para las columnas de este periódico y deseamos se cumplan sus aspiraciones que lleven a un mayor esplendor la celebración de la Semana Santa en Osorno.

Marzo de 1961.

El Corresponsal

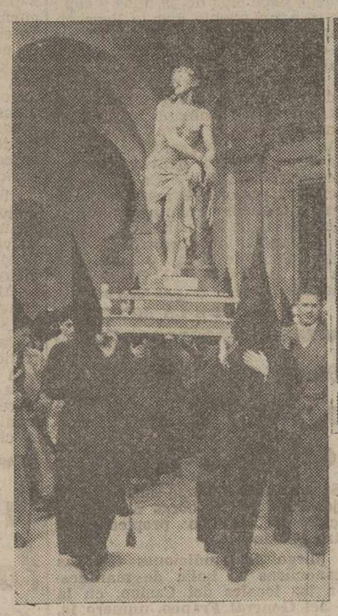

*Dos de las imágenes, de especial devoción de los osornenses, que figuran en los desfiles procesionales de la Semana Santa de Osorno. El paso de Jesús Nazareno, es una maravillosa escultura y se asegura que pertenece al gran imaginero castellano Gregorio Fernández*

## CRONICA DE BARRUELO

# OTRA VEZ LA PISCINA

El primer clasificado José González Diez, recibiendo el primer trofeo tan merecidamente ganado

OTRA VEZ LA PISCINA.—Con este buen tiempo que venimos disfrutando otra vez los buenos amigos del campo y de la Pedrosa han comenzado sus actividades, para pronto ver terminada la piscina que ya entró en servicio con gran éxito el verano pasado, aunque todavía no estaba totalmente terminada

El pasado domingo día 5 se reunieron los más entusiastas de esta obra en el salón de sesiones del Ayuntamiento y en medio del mayor entusiasmo acordaron reanudar el trabajo para dar feliz término a tan colosal obra. A tal efecto han hecho un llamamiento a la juventud local para que todos juntos puedan en el menor tiempo posible ponerla definitivamente en servicio.

El alcalde que presidió la reunión les prometió, la ayuda material y moral del Ayuntamiento para terminar la obra.

CAMPEONATO PROVINCIAL DE ESQUI DE EDUCACION Y DESCANSO.—Como estaba anunciado, el pasado día 5 se celebraron en nuestra incomparable sierra en el lugar llamado "Peña Rubia" (1.226 metros de altitud) los campeonatos provinciales de Esquí de Educación y Descanso, con los que queda cerrado con broche de oro por esta temporada en esta zona este bello deporte.

A pesar de que hubo que subir más arriba que los domingos anteriores, no por eso disminuyó el número de participantes, de aficionados ni de público que escalaron valientemente la montaña, hasta llegar a la formidable pista elegida para esta prueba.

Participaron equipos de Palencia, Guardo y Barruelo.

Las pruebas se desarrollaron con gran valentía y deportividad y hubo en ellas mucha emoción y espectacularidad ya que la gran pendiente y la largura de la pista se prestaba a ello.

Se repartieron siete copas donadas por Educación y Descanso de Palencia, Ayuntamiento de Barruelo, el de Brañosera, Minas de Barruelo y Caja de Ahorros y Monte de Piedad (Delegación de Barruelo). Tras unas palabras del alcalde y delegado sindical se procedió a la entrega de trofeos.

Barruelo consiguió tres copas individuales y una para el equipo mejor clasificado; Palencia dos individuales y Guardo una.

Entre los individuales el mejor clasificado fué José González, de Barruelo.

Como por las manifestaciones de los participantes en los numerosos concursos y pruebas aquí celebradas en la presente temporada hemos podido apreciar, la gran satisfacción que tienen por lo bien que éstas se han desarrollado y por lo bello del paisaje que ha servido de escenario a dichas actividades deportivas, es seguro que en años sucesivos estas actividades irán en aumento, y más si como indicábamos en la crónica anterior se mejoran las vías de acceso a dichas pistas.—El Corresponsal.

## DESDE BECERRIL DE CAMPOS

# Las Religiosas Angelinas de esta villa solemnizan la festividad de su Santo Patrono

Esta Comunidad de Religiosas, que tan profundas simpatías cuenta en la población, ya que desde su establecimiento en la misma, hace veinte años, han educado a gran parte de la juventud local, colaborando con las escuelas públicas a resolver el problema de la enseñanza de la niñez, ha querido en el año actual festejar con gran brillantez el día de su celestial Protector, el Santo Angel de la Guarda.

Se venía presagiando durante los días anteriores a la fiesta, que algo extraordinario se preparaba, puesto que reinaba una gran actividad entre las alumnas y ex-alumnas del Colegio.

Como es natural, y teniendo en cuenta la condición de las participantes, dieron preferencia a la parte espiritual, celebrándose por la mañana una solemne misa en el Colegio, oficiada por el capellán del mismo, don Moisés Ibáñez, colaborando en la dirección del diálogo el Rvdo Párroco de la localidad, don Maximiliano Manrique, y dirigiendo la parte musical y cantora el religioso agustino Padre Pastor.

Después de varios actos religiosos y culturales celebrados durante el día, llegó, pudiéramos decir, el plato fuerte de la jornada, consistente en una amenísima velada recreativa, que tuvo lugar, durante la noche, en el local del Cine Emilia, materialmente abarrotado de público.

Presidieron el acto, además de las Religiosas Angelinas, con la Reverenda M. Superiora, Sor Eliedina de Jesús alfrente, todas las autoridades eclesiásticas, civiles y militares de la población, previamente invitadas por la Comunidad organizadora.

Allí pudimos ver al Párroco de la localidad, al Rector de los PP. Agustinos con otros religiosos, al señor alcalde, señor Juez de Paz, señor comandante del puesto de la Guardia Civil, señores maestros y maestras, y a otros representantes de las fuerzas vivas de la población, que acudieron para testimoniar su simpatía y adhesión hacia esta institución religiosa, tan querida en nuestro pueblo, por los largos años de convivencia entre nosotros, y por los innumerables lazos de amistad y gratitud que han sabido crear entre gran número de familias del pueblo.

Pudimos observar igualmente el entusiasmo de su desinteresada colaboración que prestaban de distintas maneras, unas con su intervención directa en las obras que se representaron, y otras en forma diferente, aunque más oscura, también muy necesaria y eficaz, la inmensa mayoría de las alumnas y ex-alumnas del Colegio.

Nos pareció, sin embargo, adivinar que el alma de aquella parte recreativa, estuvo en la concienzuda labor previa realizada por las Religiosas, con la incansable colaboración de las señoritas Pili Redondo, Carmina y Fe Ibáñez, y de otras muchas que no se enumeran, por no hacer interminable la relación.

Hizo la presentación del acto la señorita Elenita Tojo, que demostró extraordinarias y magníficas condiciones escénicas, en las numerosas intervenciones que tuvo, cosechando grandes aplausos al final.

Representaron seguidamente la hermosa obra "Así obraba la gran Reina", que resultó sencillamente magistral. Fué una invitación seria a rememorar nuestras pretéritas grandezas, gozando ante gloriosos acontecimientos de nuestra historia, y orgullosos de haber contado entre nuestros antepasados, con aquella mujer singular, que se llamó Isabel de España.

Para que no fuera todo motivo de seriedad, pusieron en escena seguidamente, el divertido sainete titulado "Tres Millones", en el que volcaron las improvisadas artistas, todo su arte y simpatía, brotando a raudales la risa y alegría entre los espectadores.

Otra nota sumamente simpática, se produjo ante un ramillete de hermosas niñas, representando lindísimas muñequitas, que desde el primer momento se ganaron la atención del público. Sino hubiera sido porque todos las conocíamos, puesto que allí estaban sus padres, sus abuelos, sus hermanos y sus convecinos, hubiéramos pensado que se trataba de una hermosa colección de "Giselas", de esas que adornan los escaparates de los grandes establecimientos comerciales, a las que se había infundido movimiento de vida. Fueron muy aplaudidas.

Causó sensación la escena luminosa del Angel de la Guarda y de la niña puesta bajo su custodia, que representaron insuperablemente la señorita Lolita Arenillas y la niña Nico Reol, respectivamente.

Y cómo no; caminando de sorpresa en sorpresa, no podíamos explicarnos cómo habían podido organizar, entre varios números que no vamos a relacionar, aquel remate final que nos prepararon, verdaderamente sensacional, cuando nuestras jóvenes con uniformidad insuperable salieron danzando "Los bosques de Viena", seguido de un fandango extremeño. Una salva de explosivos aplausos, demostró la gran complacencia producida entre los espectadores.

En fin, a pesar de la larga duración de la velada, el público salió sumamente complacido. Tal fué el agrado de la concurrencia, que ha sido necesario volver a repetir en día posterior la misma velada, para dar satisfacción a los muchos que no pudieron verla en su primera representación, y a otros cuantos que volvieron a presenciarla.

Nos limitaremos a consignar los nombres de las artistas que intervinieron en los trabajos, algunas de las cuales repitieron diversas intervenciones; pero demostrando todas ellas una gran competencia y preparación.

Fueron éstas las señoritas Benita Juárez, Seve Martínez, Ascensión Iglesias, Paquita Gómez, Lolita Arenillas, Lolita de la Fuente, Ascensión Morrondo, Tomasita Reol, Mari Loli Miguel, Pilar Relea, María Josefa Arenillas, Elenita Tojo, Goyita Ramos, Luisa Pérez, María Josefa Rodríguez y Delfina Cisneros.

Además, participaron numerosas niñas, que no mencionamos por no contar con espacio para ello.

Felicitamos efusivamente a todas ellas por su brillatnes intervenciones, y muy especialmente a las Religiosas Angelinas organizadoras de la velada y a sus más íntimas y eficaces colaboradoras, a cuyo entusiasmo debe atribuirse el brillante resultado artístico conseguido.—El Corresponsal.

## DESDE VENTA DE BAÑOS

# Fallecimiento.-Accidente de circulación.-Notas Municipales

El día 5 de los corrientes falleció en esta localidad, a los 85 años de edad, don Teodoro Aguirre de la Parra, quien a lo largo de más de 46 años ejerció aquí su profesión de médico titular.

En efecto, el señor Aguirre, comenzó sus actividades profesionales el 26 de enero de 1898, siendo jubilado el 31 de marzo de 1945, y poco después de dicha jubilación, a petición de los señores de esta Corporación Municipal en aquella época, le fué concedida la Medalla del Mérito al Trabajo, cuya entrega e imposición tuvo lugar en 29 de diciembre de 1946, y a cuyo acto, asistieron con las autoridades locales y vecindario las autoridades provinciales y altos cargos de la Renfe, de la cual también fué médico para los ferroviarios de esta población.

Don Teodoro Aguirre, caballero ejemplar y de gran competencia profesional hasta el momento de su fallecimiento fué muy querido y respetado por la totalidad de los habitantes de este Municipio, y puede decirse que, él fué uno de los fundadores de Venta de Baños, ya que en los comienzos de su ejercicio profesional en Baños, fué presenciando en el transcurso del siglo actual, como el citado Venta de Baños, en aquellos tiempos, con tres o cuatro edificios iba formándose a ritmo acelerado hasta convertirse hoy en una población industrial y ferroviaria de más de ocho mil habitantes.

Tanto a su sepelio como a los funerales, asistió una multitud de personas de todas las clases sociales, prueba inequívoca del afecto que siempre se le profesó.

A su viuda doña Aurelia Támara, hijos, nietos y demás familia, les expresamos nuestra sincera condolencia.

ACCIDENTE DE CIRCULACION. —El domingo último sobre las 18'15 horas, se detuvo con el coche de su propiedad BU-3.347 a la orilla derecha de la calle Primero de Junio, la que al propio tiempo es también la carretera de Burgos a Portugal por Salamanca, el vecino de Tariego de Cerrato, don Eloy Díez Aguado.

Cuando intentó volver su vehículo en plena calle para tomar la misma dirección por donde había venido, en el momento de tal maniobra, el motorista y obrero de esta fábrica de cementos, Ignacio Soler Ruiz, chocó contra el citado taxis, resultando con una herida inciso cortante que parte de la región superciliar izquierda hasta el conducto auditivo, interesando la piel y tejido celular; otra herida de tres centímetros de longitud en la rodilla izquierda, epistaxis y ligeras erosiones de piel en la mano izquierda y pabellón del mismo lado, calificadas todas ellas de pronóstico reservado.

La Policía de Tráfico de la localidad intervino en el accidente, pasando el atestado al Juzgado Comarcal.

NOTAS MUNICIPALES. — Este Ayuntamiento pleno, en sesión ordinaria de hace días, acordó ratificar otro acuerdo anterior, relacionado con la construcción de aceras y pavimentación en varias calles de Baños y Venta de Baños, problema éste que es de gran importancia dado el mal estado en que se encuentran.

También trató sobre la adquisición por compra de un solar en la Avenida Frontera de Haro para la construcción de cien viviendas sindicales.

El Corresponsal

CEMENTO ALFA

M. Lafuente, 16 - PASTOR - Teléfono 2229

M.C.D.2022

# GUIA MEDICA

**José M.ª Martín Barbán**
*Medicina y Cirugía del aparato digestivo*
Consulta, de diez a una
*Becerro de Bengoa, 24. — Telf., 3041*

**CESAR ROJO NOZAL**
MEDICO - PUERICULTOR
*ENFERMEDADES DE LOS NIÑOS*
*RAYOS X*
Consulta: De 10,30 a 12. Mayor, 76
Domicilio: José Antonio, 47, 3.º, dcha.
Teléfono, 3288

**Dr. Joaquín D. Cascón**
*Ex profesor A. de la Especialidad de la Facultad de Medicina de Madrid*
*RIÑON Y VIAS URINARIAS*
*República Argentina, 4. Telf., 2505*
*Consulta de 11 a 1*

**SANTIAGO MORO**
MEDICO - PUERICULTOR
Médico ex interno de la Casa Salud Valdecilla
ESPECIALISTA EN NIÑOS
*RAYOS X*
Consulta de 11 a 2 y de 4 a 6
Mayor Pral., 116. 2.º. Telf., 1451

**Dr. J. Mateo Romero**
*Especialista de pulmón y corazón. Profesor A. de la Facultad de Medicina de Valladolid. Exploraciones radiológicas y electrocardiográficas a domicilio.*
*Consulta en Martínez de Azcoitia, 3*

**V. ALONSO ROJO**
Plaza Abilio Calderón, 1, segundo
CIRUGIA - PARTOS - MATRIZ

**JOSE L. DE GUZMAN**
Consulta de 12'30 a 2
PARTOS Y CIRUGIA DE LA MUJER
R. Argentina, 4. Teléfono, 2065

**S. PAJARES GARCIA**
Médico Jefe de los Servicios Provinciales de Puericultura, por oposición
*Consulta de Puericultura y Enfermedades de los niños*
RAYOS X
Calvo Sotelo, (Jardinillos), 3. 1.º dcha.
Horas: de 12 a 2 Teléfono, 1656

**DR. BOZAL URZAY**
HA TRASLADADO SU CONSULTA A LA CALLE MAYOR, 91-1.º.
TELEFONO, 1642.

**ELADIO PEÑALBA DIEZ-QUIJADA**
MEDICO BACTERIOLOGO MUNICIPAL
Análisis clínicos — V. Calderón, 12

**Manuel Junco Calderón**
*Garganta, nariz y oídos*
Consulta y operaciones, de 11-1 y 4-6
Marqués de Albaida, 1. — Telf., 2094
Los jueves en Alar del Rey, de 10 a 12 y Cervera de Pisuerga, de 1 a 3

**JULIO PASTOR**
Medicina Interna - Rayos X - Corrientes Eléctricas - Rayos Ultravioleta
Onda corta
*Felipe Prieto, 1 Teléfono, 1516*
*Consulta de 1 a 3*
*PALENCIA*

**RAFAEL M. ALMEIDA**
*Médico-Jefe del Hospital Provincial por oposición*
RAYOS X
Horas de consulta: de 11 a 2
*Mayor Pral., 254, 1.º, Izda Telf., 1563*

**P. ANDRES G. CUENA**
Jefe del Servicio de Medicina Interna de los Establecimientos Provinciales de Beneficencia, por oposición
RAYOS X
Mayor, 10 y 12. De 11 a 2. Telf., 2480

**JOSE HERRANZ**
*MEDICO DENTISTA*
*De la Beneficencia Municipal, por oposición*
*Burgos, 22*

**A. SECO CARRANCIO**
OCULISTA
Consulta y operaciones:
R. Argentina, 4. Telf., 1565

**Teógenes Manuel Aguilar**
*ESPECIALISTA EN ENFERMEDADES DE LOS NIÑOS*
*Consulta de 12 a 2*
*MAYOR, 28*

**Optaciano Durántez Mayo**
*Puericultor titular, ex-profesor A. de la F. M. de Barcelona*
*RAYOS X*
*Consulta: De 12 a 2*
*Teléfono: 1320*
*Becerro de Bengoa, 22*

**ALFONSO GONZALEZ**
*Médico Odontólogo* *RAYOS X*
Mayor, 156

**D. Tomás Miguélez Bustamante**
CIRUJANO

**JULIO AGUADO MATORRAS**
MEDICO EX-INTERNO DE LA STAEDTISCHE
Frauenklinik de Bremerhaven (Alemania)
*ENFERMEDADES Y CIRUGIA DE LA MUJER. PARTOS*
Consulta de once a una y de cuatro a seis. Mayor, 130, 2.º
Teléfonos: Consultorio: 29-34. Domicilio particular: 20-05
Operaciones y Urgencias: Sanatorio San José (O. S. 18 de Julio). Telf., 1540

**Doctor José S. Vinuesa**
*CIRUJANO - UROLOGO*
*Ex-profesor A. de la Facultad de Medicina de Valladolid*
*RIÑON-PROSTATA-VIAS GENITO-URINARIAS*
Consulta de 11 a 1 y de 4 a 5
*Teniente Velasco, núm. 15, 2.º, izquierda.* *Teléfono, 2663*

**ALFREDO PRIETO VIDAL**
*ENFERMEDADES NERVIOSAS Y MENTALES*
*Director del SANATORIO SAN LUIS*
*Ex Director del Instituto Psiquiátrico de San Boy (Barcelona)*
CONSULTA DE 1 A 2,30 PLAZA SAN LAZARO, 1

**FELIPE MARTIN R. ESCOBAR**
Médico Electro-Radiólogo
TOMOGRAFIAS. — Radiografías seriadas. — Aparato portátil
ULTRASONIDO. — Onda Corta. — Corrientes eléctricas
Consulta de 11 a 2 y 4 a 6. Plaza de León, 2. Teléfono, 1352

**Doctor CALLEJA** *Mayor, 28 Teléfono, 3400*
*Medicina y Cirugía de la mujer. Partos.*
*Médico ex-interno de la Casa Salud VALDECILLA*
Consulta de 12 a 2

**LUIS BRAVO POLO**
RAYOS X
Consulta, de 10 a 1. Barrio y Mier, 5, 1.º — Telf. 3507
*CLINICA DENTAL*
*ENFERMEDADES DE BOCA Y DIENTES*
*En Venta de Baños, de 4 a 7. Calvo Sotelo, 9*

**PROF. DR. CESAR FERNANDEZ-RUIZ**
CIRUGIA DE LA MUJER. — PARTOS
Profesor de Ginecología de la Facultad de Medicina
Jefe de la Maternidad — Maternólogo del Estado
CONSULTA DIARIA, de 12 a 3 Palencia
Mayor Principal, 33. Teléfono, 1533
Operaciones y urgencias: Sanatorio de la Cruz Roja
Teniente Velasco, 9 Teléfono, 3858

**J. DURANTEZ CAMINERO**
*MEDICO OCULISTA*
*del Servicio de Oftalmología del Hospital Provincial de Madrid*
*Consulta en D. Sancho, 10* *Teléfono, 2183*
*(Edificio Banco Español de Crédito)*

**DR. ERADIO ALONSO DEL CAMPO**
*APARATO DIGESTIVO* *MEDICINA Y CIRUGIA*
*Médico A. por oposición de la Escuela Médico-Quirúrgica de Patología Digestiva del Hospital de la Santa Cruz y San Pablo, de Barcelona*
Teléfono, 3070. D. Sancho, 10. Edificio Banco Español de Crédito

**J. M. Miguel Marcos** Consulta de 11 a 1 B. de Bengoa, 28, 1.º Teléfono 3567
De la Sociedad Española de Cardiología
CORAZON - VASOS - PULMON — Rayos X - Electrocardiografía

**E. ROBLES** *José Antonio, 47, 1.º (Salón) de once a una y media. Telf., 1412*
*ENFERMEDADES DE LA PIEL*
*Cáncer. Tumores. Ulceras. SIFILIS VENEREAS*
*ENFERMEDADES DE LAS VIAS URINARIAS Y GENITALES*
*Electroterapia. (Diatermia, onda corta, Electrocoagulación, Corrientes, etc.). Nieve carbónica. Análisis.*

**A. DORRONSORO CRUZ**
*ESPECIALISTA DEL APARATO DIGESTIVO*
(MEDICINA, CIRUGIA, RAYOS X)
Consulta de 11'30 a 2. José Antonio, 47. Operaciones: Clínica San Bernabé

**D. DACIO CRESPO H. DE MEDINA**
JEFE DE LOS SERVICIOS DE CIRUGIA DEL HOSPITAL PROVINCIAL
Consulta de 12 a 2 y de 4 a 6
*Teniente Velasco, 1 (detrás de la iglesia de San Lázaro).—Telf., 1456*
*Operaciones y urgencias:*
SANATORIO DE LA CRUZ ROJA. Teniente Velasco, núm. 9. Telf., 3898

# Disposiciones oficiales de la semana

## «Boletín Oficial del Estado»

**DEL DIA 3 DE MARZO**

FUNCIONARIOS PUBLICOS. — AYUDA FAMILIAR. — Normas para el devengo de la Ayuda Familiar por funcionarias viudas.

PRODUCTOS DIETETICOS Y PREPARADOS ALIMENTICIOS. — Indicaciones mínimas que deberán contener los envases.

MUTUALIDAD NACIONAL DE ENSEÑANZA PRIMARIA. — Normas sobre contribución y liquidación de cuotas.

DIRECTORES DE GRUPOS ESCOLARES. — Se convoca oposición restringida para proveer varias vacantes.

EMISION DE OBLIGACIONES. — Segunda emisión de 400 millones de INI-GESA: 1.000 millones de INI-ENSIDESA y 250 millones de INI-CALVO SOTELO, todas canjeables por acciones.

LOTERIA NACIONAL. — Convocatoria de concurso periodístico, radiofónico y de televisión sobre la Lotería Nacional.

CURSILLOS. — Se convoca para Especialistas en Inseminación Artificial Ganadera, a celebrar en Madrid, con arreglo a las bases que se detallan.

**DEL DIA 6 DE MARZO**

MEDICOS FORENSES.—Se aprueba la reforma del Reglamento por el que se rige la Asociación Nacional de los mismos.

CARTILLA DE ESCOLARIDAD.—Orden sobre gratuidad de la misma a los escolares que se indican.

ENSEÑANZA MEDIA. — Orden sobre confirmación de Adjuntos de Institutos.

AUXILIARES JUSTICIA MUNICIPAL. — Anunciando fecha del sorteo de los opositores y del comienzo de los ejercicios para ingreso en este Cuerpo.

MAESTROS NACIONALES. — Se convoca concurso-oposición restringido para proveer las vacantes existentes en Escuelas de localidades de más de diez mil habitantes.

SUBASTAS. — Se anuncia para la contratación de obras que se citan, de la Comisión Provincial de Servicios Técnicos de Palencia. Son las siguientes:

Subasta número 1.—Conducción de agua para el abastecimiento de Villalobón. Tipo de licitación, 842.028'39 pesetas a la baja. Plazo de ejecución, seis meses. Fianza provisional, 16.841 pesetas.

Subasta número 2. — Elevación de agua potable para abastecimiento de Villacidaler. Tipo de licitación, pesetas 370.596'04 pesetas. Plazo de ejecución, doce meses. Fianza provisional, 7.412 pesetas.

Subasta número 3.—Reparación del camino vecinal de Olmos de Ojeda a Quintanatello.. Tipo de licitación, pesetas 250.000. Plazo de ejecución, ocho meses. Fianza provisional, 5.000 pesetas.

Subasta número 4.—Reparación del camino vecinal de Palencia a Quintanilla de Trigueros. Sección segunda (kilómetros 1 al final). Tipo de licitación, 259.889'81 pesetas. Plazo de ejecución, seis meses. Fianza provisional, 5.198 pesetas.

Subasta número 5.—Construcción del camino vecinal de Vidrieros a Triollo. Tipo de licitación, 737.313'29 pesetas. Plaza de ejecución, diez meses. Fianza provisional, 14.747 pesetas.

Subasta número 6.—Reparación del camino vecinal de Berzosilla a Villanueva de la Nía. Tipo de licitación, 185.000 pesetas. Fianza provisional, 3.700 pesetas. Plazo de ejecución, ocho meses.

Subasta número 7. — Construcción de vivienda para médico en Quintanilla de Onsoña. Tipo de licitación, 204.500 pesetas. Plazo de ejecución, ocho meses. Fianza provisional, 4.090 pesetas.

Subasta número 8.—Pavimentación de calles y construcción de nuevas aceras en Carrión de los Condes. Tipo de licitación, 640.493'02 pesetas. Plazo de ejecución, seis meses. Fianza provisional, 12.810 pesetas.

Fianza definitiva para todas ellas, igual al 4 por 100 de la cantidad en que se adjudiquen. Proposiciones, en la Secretaría de la Comisión (Diputación Provincial), durante el plazo de veinte días hábiles, a partir del de la publicación de este anuncio en el «Boletín Oficial del Estado» (termina el 29 del actual), con los documentos que se indican y con arreglo al modelo que se inserta.

**DEL DIA 7 DE MARZO**

PRESUPUESTOS GENERALES DEL ESTADO.—Se fijan los créditos y recursos que han de regir durante el ejercicio económico de 1961 (terminando su publicación en el número del día siguiente).

**DEL DIA 8 DE MARZO**

CONVENIO COLECTIVO SINDICAL. REGLAMENTACIONES DE TRABAJO. — Orden por la que se fija el rango normativo del Convenio Colectivo Sindical Interprovincial, para las empresas y trabajadores de las minas de carbón de antracita de las provincias de Asturias, León y PALENCIA.

INTERVENTORES DE FONDOS DE ADMINISTRACION LOCAL.— Se convoca concurso para proveer en propiedad plazas vacantes. Entre ellas, y en quinta categoría, se anuncia la del Ayuntamiento de Paredes de Nava, dotada con 19.800 pesetas.

CONVENIOS IMPUESTO SOBRE EL LUJO.—En los concertados con la Hacienda Pública por los respectivos Sindicatos, para el pago de los que gravan los artículos de marroquinería, estuchería y artículos de viaje durante el año 1960, se asigna a la provincia de PALENCIA la cuota de 11.368 pesetas: y para los artículos de fotografía y cinematografía, la de 7.300 pesetas.

## «Boletín Oficial de la Provincia»

**DEL DIA 3 DE MARZO**

VACUNACION ANTIVARIOLICA.—Circular con instrucciones para desarrollo de la campaña de vacunación antivariólica, con carácter obligatorio.

SUBASTAS. — Se anuncian por la Comisión Provincial de Servicios Técnicos, para la contratación de las ocho obras que se indican, según detalle que queda inserto anteriormente, al reseñar el anuncio publicado en el «B. O. del Estado» del día 6.

**DEL DIA 6 DE MARZO**

IMPUESTO PRODUCTO BRUTO MINERIA. — La Administración de Rentas publica normas para su valoración en el primer trimestre del año actual.

CONCURSO PINTURA. — Le anuncia la Excma. Diputación para las que han de realizarse en el Pabellón destinado a Hogar Infantil.

DEBITOS CONTRIBUCION. — La Zona de Astudillo publica cédula de notificación de embargo, en los pueblos de Amayuelas de Arriba y Amusco.

CARGOS JUSTICIA MUNICIPAL.—Se anuncia vacante el de Fiscal de Faz de Villelga.

**DEL DIA 8 DE MARZO**

CARBUNCO. — Se declara la existencia de esta epizootia en el ganado bovino de Villarrobejo (Santervás).

SUBASTAS. — Las anuncia la Excelentísima Diputación para las obras siguientes: Construcción de un depósito con destino al abastecimiento de aguas de Brañosera. Tipo de licitación, pesetas 510.754'99 pesetas. Fianza provisional, 10.300 pesetas. Plazo de ejecución, doce meses.

Acopios de piedra, su empleo y primer riego de los kilómetros 23 al final (6,200 kilómetros), de la carretera de Astudillo a Osorno. Tipo de licitación, 658.232'37 pesetas. Fianza provisional, 13.200 pesetas. Plazo de ejecución, ocho meses.

Fianza definitiva, 4 por 100 del importe del remate.

Proposiciones, 20 días hábiles a contar de la publicación «B. O. del Estado».

Asimismo, se anuncian las siguientes:

Construcción del camino vecinal de Itero de la Vega a la carretera de Astudillo a Osorno. Tipo de licitación, 55.392'92 pesetas. Fianza provisional, 1.200 pesetas. Plazo de ejecución, cuatro meses.

Construcción de un camino de acceso al Castillo de Monzón de Campos. Tipo de licitación, 392.112'36 pesetas. Fianza provisional, 7.900 pesetas. Plazo de ejecución, ocho meses.

Sellado de los kilómetros 2,614 al 6,258 de la carretera de «La Boquilla». Tipo de licitación, 256.464.72 pesetas. Fianza provisional, 5.200 pesetas. Plazo de ejecución, tres meses.

Sellado de los kilómetros 0 al 1,580 de la carretera de Piña a Támara. Tipo de licitación, 97.245'84 pesetas. Fianza provisional, 2.000 pesetas. Plazo de ejecución, tres meses.

Sellado de los kilómetros 3-4-7-17-18 y 19 de la carretera de Villasarracino a Buenavista. Fianza, provisional, 6.500 pesetas. Plazo de ejecución, seis meses.

Sellado de los kilómetros 6-8-9-10 y 14 de la carretera de Astudillo a Osorno. Tipo de licitación, 267.030'00 pesetas. Plazo de ejecución de seis meses.

Fianza definitiva para todas ellas, el 4 por 100 del remate.

Proposiciones, veinte días hábiles al de este anuncio en el «B. O. de la Provincia» (terminan el primero de abril).

PLAN DE COOPERACION.—Queda expuesto al público el confeccionado para el año atual, por plazo de treinta días, en la Secretaría de la Excelentísima Diputación para oír reclamaciones.

AMOJONAMIENTO. — El Distrito Forestal anuncia que el día 3 de abril darán comienzo las operaciones de reconocimiento final de la mojonera del monte titulado «Torozos», de los propios de Santa Cecilia del Alcor.

# MULETAZOS AL AIRE

### INAUGURACION

Máiquez y Puertollano son los nombres que este año figurarán en los carteles de inauguración de la temporada taurina de Palencia. De Julio, nuestro paisano poco tenemos que decir. Frente a su temporada crucial, la de su presentación en Madrid, el novillero palentino está dispuesto a «armarla». Puertollano, un joven novillero, es un nombre nuevo para Palencia, pero las mejores referencias le avalan. Tiene ya firmada su presentación en la plaza de Madrid para el primer domingo de abril. Dos nombres con garantía, una ganadería garantizada, la de don Ignacio Encinas, y como postre unos miles de pesetas de sorteo entre los asistentes. Dos mil duritos, diez mil pesetas, que pueden llegar al bolsillo de cualquiera de los aficionados. Los precios ultrapopulares. Si ahora no se llena la Plaza...

### RETIRADA

Isidro Marín, el ciclón navarro, ausente algunos años de los ruedos vuelve. Pero vuelve para irse definitivamente. El gran matador navarro, dirá adiós a la afición en la misma plaza donde se hizo matador de toros: Pamplona. En la última corrida de los sanfermines, Isidro, pundonor y valentía en su carrera taurina, plegará por última vez su capote en el adiós definitivo al público que tanto le quiso. Cariño que él se mereció por su bravura, entrega y decisión.

S O L A

Las empresas se han movido bien y pronto este año para adquirir plazas en arrendamiento. Ya muy pocas quedan sin tener adjudicatario. Sólo la de Vitoria, que se adjudicará un día de estos. A pesar de esta pugna entre empresarios, para dar salida a las muchas exclusivas, hay una importante plaza andaluza que tiene «gafe». Nada menos que la de Cádiz. La «tacita de plata», la bella ciudad no ha tenido licitadores, porque según dicen, a pesar de estar de Despeñaperros para abajo, hay poca «afisión». Paradojas.

### INCOGNITA

Sobre la presentación de El Cordobés en Barcelona hay muchas y sabrosas versiones. No ha cuajado mucho el muchacho, y parece, según se dice por ahí, que era más el ruido que las nueces. Esperemos que haya sido «una mala tarde». El muchacho, un auténtico «maletilla» que ha llegado, tras una dura lucha, se merece mucha suerte y millones. Otros con menos llegaron más lejos.

### DESVENTAJAS

Luis Miguel llegó a España. Nada más llegar comenzaron las noticias. Ni toros, ni cine: Periodismo. Más de un millón de pesetas le da una revista francesa por una serie de artículos. Esto se llama suerte o saber escribir. Lo malo para los periodistas es que nosotros no podemos pedir a don Livinio o a don Pedro Balañá que nos firmen dos corridas para sus plazas, aunque no sean más que a cincuenta mil duros. Desventajas.

G. M. S.

# *A la memoria de don Justo Hidalgo García*

## El cura de Guardo

El pasado día 3, falleció en su casa de Castrejón de la Peña el M. I. Canónigo Archivero de la S. I. Catedral de Almería, don Justo Hidalgo García. Una larga y penosa enfermedad llevada con gran resignación cristiana acabó con su salud, descansando en el Señor con la paz reservada a los predestinados.

No es fácil glosar su vida con justicia meridiana. Hombre de carácter abierto, extraordinario don de gentes, locuaz, inteligente y buen Pastor de almas; conocía a sus feligreses, no en vano estaba dotado de fina psicología.

Un interminable sendero de buenas obras, obras con sabor a don Justo dejó marcado en nuestra villa. Más de veinte años de dirección espiritual, los primeros de su vida sacerdotal quemados en el ambiente minero para enseñarnos el camino seguro. Los ancianos y los jóvenes, todos hemos participado de la entrega de este sacerdote ejemplar. En esta hora de los recuerdos vuelven a la actualidad sus enseñanzas desde la cátedra sagrada; la elocuencia de su oratoria no pasará nunca para los guardenses, los madrigales de alabanza a nuestra Virgen del Carmen, las pinceladas llenas de santa gracia, el torrente de optimismo de sus consejos, el más nimio problema que tuviera la suerte de su consideración, todo en fin nos hará recordar al culto sacerdote que llegó hace más de 30 años y supo ganarse a un pueblo que le lleva en el corazón, donde no puede morir para que siga siendo el Cura de Guardo, al que en vida queríamos y después de su muerte recordamos, pidiéndole perdón si en algún momento nuestra flaqueza humana le produjo algún daño.

Este nuestro cariño quedó reflejado el día de su entierro, cientos de guardenses se trasladaron a Castrejón de la Peña, en imponente manifestación de amor, arracimando nuestras oraciones con las de sus paisanos, porque ellos y nosotros habíamos perdido el mismo Pastor de almas y todos con gran fe le dijimos al Señor que queríamos para él la paz eterna

LIN DE LA MEREAL

# *Centro Instructivo Industrial y agrícola de Villarramiel*

**Se anuncia concurso-subasta para la ejecución de las obras de reconstrucción del edificio propiedad de Centro (Casino).**

**El pliego de condiciones técnicas y económicas se halla de manifiesto en los locales del Casino, en la calle del General Franco, número 10, durante el plazo de 8 días hábiles a partir de esta publicación.**

**El importe de este anuncio será de cuenta del adjudicatario.**

**Villarramiel, 9 de marzo de 1961.**

**EL PRESIDENTE**


# OCASION

**Vendo piso nuevo, céntrico, barato. Informes: C. Mayor, 119, segundo piso. Oficinas**


# Hornillos de Cerrato se prepara para Semana Santa

Durante toda la semana primera del mes se han llevado a cabo en Hornillos una serie de charlas de orientación religiosa para hombres y jóvenes bajo la dirección de nuestro párroco don Abilio Sierra.

Ha sido, por su parte, una feliz y acertada iniciativa a juzgar por el éxito y el fruto que se puede obtener después de sembrada esta semilla espiritual en este tiempo adecuado para tal clase de sementera.

Nos ha ido explicando en los diversos días temas que, no son nuevos pero sí a veces olvidados y nunca por mucho repetir las cosas se pierde el tiempo; «hablad, hablad mucho que algo quedará», es una máxima que tiene don Abilio para consigo mismo.

Nos fué recorriendo diversos temas, desde lo que debe ser el carácter de un hombre, que no debe ser confundido con la tozudez y terquedad, hasta demostrarnos la existencia de Dios. Mucho hincapié demostró hacer con la explicación de los Mandamientos de la Ley de Dios, indispensables los diez para poder conseguir el fin, el único fin que el hombre tiene. Y en este aspecto recalcó y nos inculcó que no solamente hay que conformarse con cumplir los Mandamientos en el sentido literal que tienen sino que hay algo más: El «no matarás» no significa sólo no quitar la vida a otro semejante sino no hacer mal a nadie de palabra, no murmurar, y lo que es muy interesante, hacer el bien a pesar de que sea un enemigo o un enemistado con nosotros, pues si esto es difícil es ahí precisamente donde está el mérito y el carácter, el sello del que se llame cristiano y lo sea. El santificar las fiestas no consiste sólo en ir a Misa o sólo en no trabajar, sino en ambas cosas. El no robar no es quitar a otro sus propiedades sino dar lo justo a quien trabaja para nosotros y repartir la caridad entre los pobres.

Finalmente recorrió el camino del Señor en su Pasión y nos hizo ver cuánto nos quiso el Señor que dió su vida por nosotros sin haber hecho nosotros mérito alguno; El nos dió ejemplo con su Divina vida para que mientras pasemos por este mundo vayamos haciendo bien a todos nuestros prójimos, amigos y enemigos.

Damos fe de la numerosa concurrencia de vecinos de Hornillos que han escuchado la palabra de su sacerdote y creemos que no habrá caído en terreno árido o pedregoso ni en el camino sino en buena tierra que dará el ciento por uno de fruto bueno y abundante, y hará que todos los vecinos de este pueblo cerrateño estén a la altura que deben estar los hombres de carácter, católicos y de buena voluntad

BLAS

## TAMARA DE CAMPOS

# Vibración espiritual ante la voz de Dios

Durante la semana del 27 de febrero al 4 de marzo actual, con ocasión del santo tiempo de Cuaresma, se han celebrado en Támara de Campos unos solemnes y fervorosos ejercicios espirituales en las parroquias de Támara de Campos y Palacios del Alcor, organizados por el párroco de ambas localidades, Rvdo. Sr. don José Martín.

La tanda de ejercicios de Támara estuvo dirigida por el Rvdo. señor don Ampelio Beltrán, y la de Palacios, por el presbítero don Alberto Atienza.

El abnegado trabajo apostólico de ambos Padres, así como el del celoso párroco de Támara y Palacios, no podían quedar inéditos, y así ambas tandas han constituído sendas manifestaciones brillantes y fervorosas de religiosidad y espiritualidad. Los ejercicios espirituales se iniciaron el día 27 con un rosario de la aurora, en el que participaron los niños de ambas localidades, sirviendo esta manifestación infantil como resorte y pórtico de los demás actos, que han registrado una nutrida asistencia de fieles de todas clases, edades y condiciones. Uno de los actos más impresionantes ha sido el solemne Viacrucis, en el que participaron todos los hombres de ambas localidades.

Finalmente el día 4 de marzo tuvo lugar la clausura de estos ejercicios espirituales, celebrándose una Comunión general, acercándose al comulgatorio prácticamente los pueblos enteros.

La despedida a los padres directores de ambas tantas de ejercicios espirituales fué francamente emotiva, habiendo quedado en los vecinos de Támara de Campos y Palacios del Alcor, honda y gratísima huella de estas jornadas de recia y honda espiritualidad.

# La cátedra ambulante de la S. F. de Palencia en Pomar de Valdivia

Con gran brillantez ha dado comienzo en Pomar de Valdivia un curso de formación rural, a cargo de un grupo de jóvenes de la Sección Femenina de Palencia.

La actividad, vulgarización cultural y magnífica labor, que estas simpáticas jóvenes están desplegando es realmente extraordinaria.

Desde un principio han sabido captarse el aprecio y estimación de todo el vecindario.

Desde las necesidades incipientes de un pueblecito rural hasta las exigencias de un gran pueblo, la Cátedra ambulante de la Sección Femenina recoge todas las ansias de la vida práctica de los pueblos, y contando con la colaboración de todos aspira a servir y enseñar con el mayor celo, eficacia y celeridad. Será plantel de formación integral que ha de enaltecer a la Sección Femenina de Palencia a través de este destacado grupo de jóvenes.

A falta todavía de actividades prácticas, por estar en sus comienzos el curso, seguiremos informando de las distintas actividades que a través de este curso, que se nos antoja resultará magnífico y de un valor inapreciable, desarrolle esta Cátedra de la Sección Femenina en Pomar de Valdivia.

VENTA A PLAZOS:
6-12-18 y 24 mensualidades

| PRECIO CON CABINA Y SIN PUERTAS | | | CON PUERTAS |
|---|---|---|---|
| CHASIS | p. f. f. | 36.000 ptas. | 38.200 ptas. |
| CAJA ABIERTA | » | 38.000 » | 40.200 » |
| FURGON | » | 40.000 » | 42.200 » |

EL "CAR" QUE VESPA GARANTIZA

Agente para Palencia: ANGEL CERESA TEDESI. Avda. República Argentina, 4


M.C.D.2022

# Deportes

## Numerosos participantes en el Campeonato Provincial de Esquí

### Organizado por Educación y Descanso, tuvo lugar en Barruelo

El día espléndido y la grata temperatura primaveral, congregó a numerosos espectadores en las pistas de «Peña Rubia», donde tuvieron lugar los campeonatos provinciales de esquí de la Obra Sindical de Educación y Descanso. Nutrida fué igualmente la participación de esquiadores, evidenciando la generalidad de ellos una muy aceptable preparación, tanto física como técnica.

Se disputó en primer lugar la prueba de habilidad, sobre un recorrido de mil metros, con un desnivel fortísimo y con veinte «puertas». Reñida estuvo de verdad esta prueba, en la que resultó vencedor Angel Díez, de Barruelo, el más joven de todos los participantes, invirtiendo en el recorrido 29 segundos. Tras él se clasificaron, Francisco Maestro, de Barruelo, 32 segundos; Rufino Antolín, de Palencia, 33 segundos; Arturo González, 34 segundos; José González, 35 segundos; hasta un total de 22 clasificados de los 36 que tomaron parte.

Se corrió seguidamente la prueba de descenso. Se había marcado para ella un trazado de 1.500 metros, fuertemente desnivelados, sobre todo en el medio kilómetro último, de impresionante bajada, tramo este donde los primeros clasificados llegaron a obtener velocidades superiores a los 100 kilómetros por hora. Venció fácilmente José González, de Barruelo, con un tiempo de 29 segundos. Ocuparon los siguientes puestos de la clasificación Francisco Merino, de Barruelo; Rufino Antolín, de Palencia; y Avelino Costana, también de Barruelo, todos ellos en 36 segundos. Francisco Maestro, de Barruelo, 42; Fernando Callejo, de Palencia, 44. Tomaron parte en esta prueba 46 esquiadores, de los que se clasificaron treinta y seis.

En la prueba combinada alpina, de descenso y habilidad, se clasificó en primer lugar Rufino Antolín, que consiguió sumar 265 puntos. Igual puntuación logró Francisco Maestro, de Barruelo; José González, 260 puntos; Francisco Merino, 250; Arturo González, 245; y Angel Díez, 235. Intervinieron en esta prueba 36 participantes.

Por equipos, venció Barruelo, con 775 puntos, seguido de Palencia, con 530 y en tercer lugar, Guardo, con 455 puntos.

Los equipos que tomaron parte en este campeonato provincial de esquí de Educación y Descanso fueron de Palencia (dos equipos), Guardo (uno), y Barruelo (siete).

Finalizadas las pruebas, en el Salón de Actos del Ayuntamiento de Barruelo, con asistencia de las autoridades locales, alcaldes de Barruelo y Brañosera, delegado comarcal de Sindicatos, se procedió a la entrega de los trofeos a los vencedores, consistentes en copas deportivas donadas por los Ayuntamientos de Barruelo y Brañosera, «Minas de Barruelo, Sociedad Anónima», Caja de Ahorros y Monte de Piedad, de Palencia.

Durante este acto hicieron uso de la palabra el alcalde de Barruelo, don Donato Ramos y el delegado sindical comarcal, dando gracias a Educación y Descanso por la organización de los campeonatos provinciales en la localidad y felicitando a todos los participantes por su elevado espíritu de disciplina y deportividad.

FUNERARIA
Nuestra Sra. de la Calle
Traslados y servicios de entierro
Carrozas fúnebres
Avisos al Teléfono, 25-27
Servicio permanente.—Plaza Mayor, 11

## EL PALENCIA C. F. -aficionado- a León

Contrariamente a lo anunciado, los juveniles del Palencia no se enfrentarán el domingo al C. D. San Marcelo de León; precisamente a propuesta de dicho equipo, aceptada sin reparos, que ha dirigido una carta al Palencia C. F., en el sentido de no poder jugar en dicha fecha. En vista de ella la Federación Oeste ha designado se juegue la eliminatoria en los días y campos que se anunciará oportunamente.

En su virtud, solamente el Palencia C. F. —aficionados— hará su desplazamiento, para dirimir la primera ronda de su eliminatoria con el Agrupación Deportiva Antibióticos, en el terreno de juego de la fábrica cuyo nombre lleva el equipo, a las doce horas de la mañana.

Los palentinos van animados de los mejores deseos, aún desconociendo la valía del contrario, para realizar el mejor papel que sus fuerzas y posibilidades le permitan. Ayer, mañana y tarde han tenido lugar entrenamientos comprobándose la forma de la mayor parte de los elementos que componen nuestro conjunto.

Mañana daremos a conocer los jugadores citados para este desplazamiento, que como es natural se iniciará a primeras horas de la mañana.

En los comentarios de Prensa leonesa, se dan muchos ánimos para que sus muchachos, salgan varias veces de los ámbitos provinciales, e incluso intenten el conseguir para sus colores el Campeonato de España, como en los tiempos del Júpiter Leonés, que tan buen papel siempre que intervino hizo en estas eliminatorias de aficionados.

## Patterson y Johansson, disputarán el lunes el título mundial de los grandes pesos

| Johansson | | Patterson |
|---|---|---|
| 27 | EDAD | 26 |
| 88,904 kgs | PESO | 86,636 kgs |
| 1,83 mts | ALTURA | 1,82 mts |
| 1,78 mts | ALCANCE | 1,76 mts |
| 1,08 mts | PECHO (normal) | 1,06 mts |
| 1,13 mts | PECHO (expandido | 1,08 mts |
| 0,86 mts | CINTURA | 0,81 mts |
| 0,41 mts | BICEPS | 0,36 mts |
| 0,43 mts | CUELLO | 0,43 mts |
| 0,17 mts | MUÑECA | 0,17 mts |
| 0,40 mts | PANTORRILLA | 0,39 mts |
| 0,25 mts | TOBILLO | 0,24 mts |
| 0,60 mts | MUSLO | 0,54 mts |
| 0,33 mts | PUÑO | 0,32 mts |
| 0,38 mts | ANTEBRAZO | 0,30 mts |

Floyd Paterson, campeón mundial de los grandes pesos y el sueco Ingenar Johansson, que disputarán el título que posee el primero en emocionante combate que se celebrará el próximo día 13 en Miami Beach, han vuelto a escribir dos cortas opiniones para el servicio especial de «Alfil». He aquí lo que dicen estos dos grandes campeones a falta solo de cinco días para medir sus fuerzas:

### OPINA JOHANSSON

Palm Beach, 10.—Por Ingemar Johansson para el servicio especial de "Alfil".

Creo que un hombre debe tener una razón para cualquier opinión que haga... yo tengo una razón para creer que venceré antes del límite a Flody Patterson cuando me enfrente el lunes próximo con él en Miami Beach.

Sencillamente se trata de que le "coja" antes de que me "cace" él y lo único que tengo que hacer es retroceder a mi primera pelea para volverlo a repetir.

Si les gusta el boxeo y le estudian, sabrán que en estas series de tres peleas consecutivas, ha sido casi siempre el púgil ganador en la primera el que se alza con el triunfo en el tercer combate.

En el primer combate le destroné y esto lo sabe él tan bien como yo; en la segunda no se puede poner en duda que estaba por debajo de mi peso habitual.

¿Cuál será mi estrategia para la tercera? Es asunto mío pero puedo asegurarles que tengo mi razón al contar con el éxito.—Alfil.

### OPINA PATTERSON

Miami Beach, 10.—Por Flody Patterson, para el servicio especial de "Alfil".

Mi tercera pelea contra Ingemar Johansson está a sólo unos días y puedo asegurar que estoy interesado en ella como si fuera la primera vez. Es más, creo que estoy aún más interesado.

Hizo conmigo lo que ningún hombre en el mundo ha logrado; me puso fuera de combate y aun cuando le vencí antes del límite en el combate de desquite no desaparece el peligro de que pudiera vencerme de nuevo.

Esto ha hecho que me dedique a mi entrenamiento con ganas, con asiduidad nunca conocidas. Creo que me encuentro en forma excelente.

Es cierto que me encuentro más tranquilo en esta oportunidad. Pero respeto a mi futuro rival por lo que hizo. La memoria de aquella noche me garantiza contra la superconfianza.

Una última palabra. No podré olvidar la forma en que se me ha tratado en Miami Beach. Es un lugar perfecto: La gente, el clima y las instalaciones han sido magníficas.—Alfil.

## El Benfica frente al Aarhus

### "Ni la exhibición deseada, ni el resultado esperado"

Lisboa, 10.—El diario deportivo portugués "A Bola", resumía ayer el comentario del partido de fútbol jugado el miércoles entre el Benfica y el Aarhus, en la forma siguiente: "Ni la exhibición deseada ni el resultado esperado". Su comentario llevaba el siguiente título: "Once hombre a la defensiva".

"Los visitantes fueron todo lo eficaces que podría esperarse contra el potente once del Benfica. En dos de sus cuatro o cinco incursiones esporádicas sobre la meta portuguesa, el Aarhus marcó su tanto y estuvo a punto de marcar un segundo, cuando el tiro alto de John Jansen tropezó en el larguero, con Costa Pereira batido", decía el periódico.

"El Benfica —añadió— se mostró constantemente al ataque. Sus goles fueron marcados de dos situaciones que, muy bien podría haber impedido From y al convertir un penalty. Este fué técnicamente correcto; un disparo portugués fué detenido por un defensa danés con las manos, para evitar que el balón le diera en la cara. Los mejores tiros del Benfica tropezaron en los postes y salieron desviados por centímetros. En los restantes, el balón era rechazado por el bosque de piernas existentes ante la meta".

El "Diario de Noticias" ,por su parte, dice: "Pese al abrumador dominio, el Benfica tuvo grandes dificultades para vencer".

"O'Século" manifiesta: "El Benfica hizo lo posible contra los adversarios que se concentraron exclusivamente en la defensa".

La recaudación del partido batió el record para el estadio de La Luz, calculándose en 1.200.000 escudos. — Alfil.

## La prueba ciclista PARIS-NIZA

### Tomaron la salida en la primera etapa 96 corredores

París, 10. — A las once de esta mañana han salido de Montgeron los 96 ciclistas que participan en la gran prueba ciclista París-Niza, que comprende siete etapas y que deberá terminarse el próximo jueves, día 16.

Representan a 12 equipos, que son los siguientes:

Emi, Philco, Mercier-Bp., Hutchinson, Helyett - Fynseo - Huchinson, Mann, V. C. 12 Rapha-Gitane-Dunlop, Ignis, V. V. 19, Alcyon-Leroux-Hutchinson, Flandria, Liberariac, Grammont-Wolver, Peugeot-Bp-Dumlop y Margnat - Pochet - Dunlop y Merli.

La salida se ha dado frente al café llamado «31 Reloj de Alarma», donde se dió la salida a la primera Vuelta Ciclista a Francia en el año 1903, es decir, hace 51 años.

Entre los corredores franceses, belgas, holandeses e italianos, figuran otros corredores en representación de naciones que tiene un ciclismo en menor escala.

Figuran Rudi Alting (Alemania), Seamus Elliot (Irlanda), Otaño y Alomar (España), Tom Simpson (Gran Bretaña) y Postl (Austria).

Esta primera etapa que se disputa hoy, tiene un recorrido de 217 kilómetros, hasta Avallon.

La llegada se calcula que se efectuará a las cinco de la tarde.

Los técnicos opinan que esta prueba constituirá una lucha entre los corredores franceses y belgas.—Alfil.

### DESMET GANO LA PRIMERA ETAPA

Avallon (Francia), 10. — Armand Desmet, de Bélgica, ha vencido en la primera etapa de la prueba ciclista París-Niza.

El belga cubrió los 217 kilómetros París-Avallon, en 5-43-51, con promedio de 37,865 kilómetros por hora.

A continuación se clasificaron el francés Groussard, 5-43-52; el francés Lefebvre, ídem; Sorgelos, Bélgica, ídem; Proost, de Bélgica; Milesi, de Francia; Anquetil, de Francia; Plankaert, de Bélgica; Cerami, de Bélgica y 10, Stablinski, de Francia, ídem.—Alfil.

### LA POSICION DE LOS ESPAÑOLES

Avallon, 10. — En la primera etapa de la prueba ciclista París-Niza, los participantes españoles han ocupado las posiciones: 36, Alomar, 5-48-13; 73, Otaño, 5-56-22.—Alfil.

## El apretado programa del Burnley

### Su presidente afirma: «Ganaremos este año las tres copas»

Burnley, 10. — Al Burnley, actual campeón de la Liga inglesa, se le presenta un ambicioso programa.

El día 15 jugará el partido de vuelta de cuartos de final de la Copa de Europa Interclubs, frente al Hsv Hamburgo. Será su cuarto gran partido jugado en doce días.

Dentro de las 48 horas de su regreso a Inglaterra, jugará contra el «equipo del momento», el Totenham Hotspur, en semifinal de la Copa de Inglaterra.

El presidente del Club, Bob Lord, ha declarado: «Ganaremos este año las tres Copas».

Su partido de semifinal contra el Tottenham será sin duda alguna uno de los clásicos de la temporada. 65.000 aficionados llenarán el campo del Aston Villa, que representa alrededor de tres y medio millones de pesetas al cambio normal de la libra esterlina.

Desde la iniciación del Campeonato de la Liga, el 26 de agosto, el Burnley ha jugado 43 partidos de Liga y Copa, y le quedan de 17 a 22 encuentros antes de la clausura de la temporada.—Alfil.

### LOS DEL ATLETICO MADRILEÑO QUE JUGARAN EN SAN SEBASTIAN

Madrid, 10. — Esta tarde, a las tres y media y en autocar, partirán con destino a Vitoria, donde pasarán esta noche, para continuar mañana viaje a San Sebastián, la expedición futbolística del Atlético de Madrid, que actuará frente a la Real Sociedad en la próxima jornada de Liga.

Los jugadores designados por el entrenador Villalonga para su desplazamiento a la capital donostiarra, son dieciséis:

Medinabeytia, Pazos, Rivilla, Ramiro, Calleja, Alvarito, Rodríguez, Glaria IV, Adelardo, Aragón, Mendonca, Peiró, Collar y Vavá.

Al frente de los expedicionarios figurarán los directivos señores Cruz Nales y Valiente.

Aunque Villalonga no puede disponer del defensa central Griffa, es muy posible que alinee en dicho puesto a Ramiro y que Mendonca baje a la línea media, ya que con la reincorporación de Vavá, éste es muy posible que ocupe el puesto de centro delantero. Griffa ha manifestado que todavía siente molestias en el muslo derecho y en la muñeca derecha.

Aunque Villalonga no decidirá el equipo que se opondrá a la Real Sociedad hata después de comprobar el estado del terreno de juego del campo de Atocha, es muy posible que presente el siguiente conjunto: Medinabeytia; Rivilla, Ramiro, Calleja; Chuzo, Alvarito o Mendonca; Glaria IV, Adelardo, Mendonca o Vavá, Peiró y Collar.

El jugador Aragón, que aparece entre los expedicionarios, es un interior que actúa indistintamente de derecha e izquierda y todavía no ha jugado ningún encuentro oficial con el Club rojiblanco.—Alfil.

## La Vuelta Ciclista a Levante

### Bertrán, líder después de la sexta etapa

Albacete, 10.—La sexta etapa Murcia-Albacete de la Vuelta Ciclista a Levante, 146 kilómetros, ha sido ganada por José Galdeano, con un tiempo de 3 horas, 23 minutos, 36 segundos.

A la salida de Espinardo escaparon los ocho Faemas en bloque acompañados por Escolá, Pérez Francés, Bertrán ,San Emeterio, Rosa, Peñalba, Barceló, Hernán, Vélez, Segú, Karmany y Aniceto Utset. Este último pinchó en Cieza y perdió una magnífica oportunidad de clasificarse líder. Estos corredores fueron tomando diferencia notable con el pelotón y al final llegaron a la meta con cinco minutos 49 segundos de ventaja sobre el grupo de cuatro hombres formado por Marigil, Utset, Quesada y Peñalba, que a seis minutos, 59 segundos del pelotón comandaba Mateo.

En la clasificación general surge un nuevo "líder", Antonio Bertrán, del equipo representativo de Ferrys.

### CLASIFICACIONES (Sexta etapa)

Albacete, 10.—La clasificación de la sexta etapa de la Vuelta Ciclista a Levante:

Galdeano, 3-23-36; San Emeterio, Escolá, Pérez Francés, Botella, F. Moreno, S. Rosa, A. Bertrán, A. Soler, J. Barceló, J. Segú, G. Mas, A. Gómez Moral, J. Gómez Moral, Karmany, hasta un total de 61, todos en el mismo tiempo que Galdeano.

El ganador de la etapa volante de Hellín, Vélez; premio a la combatividad, Peñalba; a la deportividad, Barelles y a la desgracia, Roberto Morales.

### CLASIFICACION GENERAL

Bertrán, 18-21-13; Botella, 18-21-42; Barceló, 18-22-16; Más, 18-22-20; A. Gómez Moral, ídem; Rosa, 18-22-23; Escolá, 18-22-31; Karmany, 18-23-35; Pérez Francés, 18-23-44; San Emeterio ,ídem; Vélez, 18-23-46; Segú, 18-23-47; A. Suárez, 18-23-51; A. Soler, 18-24-13; F. Moreno, 18-24-43.

### CLASIFICACION POR EQUIPOS

Faema, 55-06-22; Ferrys, 55-07-34; Kas, 55-11-12; Licor 43, 55-19-54; Catigene, 55-24-42; Valencia - Wethemim, 55-29-24; Majestad, 55-32-36; 9, Organizaciones Movimiento, 55-39-29.—Alfil.

## POBLET ganó la séptima etapa

Canals (Valencia), 10. — Se ha corrido la VII etapa de la Vuelta Ciclista a Levante, Albacete-Canals, 143 kilómetros, que ha sido ganada por Miguel Poblet, en 3-46-05, seguido de Iturat, Jacinto Urrestarazu, Company, Barceló, Más, E. Martín, Botella, Rosa. A. Gómez del Moral, José Urrestarazu y Moreno. A continuación entró Loroño, en 3-46-48. El pelotón, en el que iba el líder Antonio Bertrán, entró a 1-22 de Poblet, por lo que el nuevo líder de la Vuelta, es el valenciano Salvador Botella. El pelotón que entró en cabeza, escapó en el Alto de Ollaria, que fué coronado en primer lugar por Angelino Soler, seguido de Pérez Francés y Botella.

Clasificación general:

Salvador Botella, 22-07-47; J. Barceló, 22-08-21; G. Más, 22-08-25; Antonio Gómez del Moral, ídem; Salvador Rosa, 22-08-28; Bertrán, 22-08-40; J. Escolá, 22-11-01; Pérez Francés, 22-11-11; Julio San Emeterio, ídem; Francisco Moreno, 22-12-10

Clasificación Premio de la Montaña:

Angelino Soler, 6 puntos; Pérez Francés, 3; Karmany, 2; Bertrán, 1.—Alfil.

## CORTES ESPAÑOLAS

### Proyecto de ley de Justicia

Madrid, 10. — El presidente de las Cortes manifestó a los periodistas que había recibido un proyecto de ley del ministerio de Justicia por el que se desenvuelve procesalmente el artículo 1.413 del Código Civil y otras normas relativas a determinados embargos y a su anotación preventiva.

Luego, el señor Bilbao entregó a los periodistas el «B. O.» número 692 que contiene los textos de los convenios culturales entre el Gobierno de España y del Reino Unido de Irlanda del Norte; los acuerdos aprobados por el VIII Congreso de la Unión Postal de las Américas y España y los siguientes créditos extraordinarios: de 135.316 pesetas para satisfacer emolumentos al personal del Cuerpo a extinguir de Taquígrafos y Mecanógrafos de la dirección de plazas y provincias de los años 1954 a 1956; de un millón de pesetas para satisfacer atenciones extraordinarias e imprevistas del ministerio de Asuntos Exteriores; de 37.637.000 para sufragar gastos originados para la formación del censo de la población y de las viviendas de España; de 4.551.430 para satisfacer devengos durante 1960 al personal militar del Ejército del Aire que pasa a la situación b, y de 689.611.265 con destino a la suscripción de 1.339.051 acciones de la Compañía Telefónica Nacional de España que corresponden al Estado en el aumento de capital acordado por dicha Compañía el 21 de noviembre de 1960.—Cifra.

## Un negro jura el cargo de embajador

### Representará a Estados Unidos en Noruega

Wáshington, 10.—Clifton Wharton, el primer funcionario diplomático negro que llega a ser embajador, ha jurado su cargo en el Departamento de Estado como representante de los Estados Unidos en Noruega.

El secretario de Estado, Dean Rusk, tuvo palabras de encomio para Wharton, de quien dijo que su reciente cargo de ministro en Rumania había sido difícil.—Efe.

"EL SCOOTER QUE OFRECE LA TECNICA MAS AVANZADA"
Lambretta 150 li
4 velocidades
con MOTOR CENTRAL
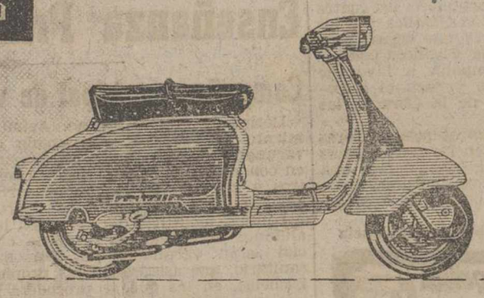
Cilindrada 150 c.c.
4 Velocidades
Faro orientable
Ruedas de mayor tamaño (3,5x10")
Frenos de expansión
Instalación eléctrica por batería y volante magnético
Bastidor de tubo de acero
Escape silencioso, menos de 80 fonos
Velocidad máxima: 90 kms.
Capacidad de depósito: 8,50 litros
Consumo: 2,2 litros de mezcla por 100 kms. según normas CUNA
Colores: gris alba y combinado con habana claro, verde jade, rojo amaranto, gris plomo y azul Inglaterra
Sillines: individuales y biplaza a elección
VENTAS EN COMODOS PLAZOS
Más de 700 Servicios Oficiales en España, provistos de PIEZAS DE RECAMBIO ORIGINALES LAMBRETTA y personal especializado, garantizan a nuestros usuarios, unas atenciones eficientes y económicas
CENTRAL PUBLICIDAD
Lambretta SERVICIO
PALENCIA: DELEGACION: FELIX DEL PASO, Mayor Principal, 178.—AGENCIAS: AGUILAR DE CAMPOO, Garaje Nardo, Barrio y Mier.—ALAR DEL REY, Félix Valtierra Santamaría.—CARRION DE LOS CONDES, Viuda e Hijos de Aguilar, E. Collantes, 13.—CERVERA DE PISUERGA, Pío de la Fuente, General Mola, 6.—GUARDO, José María Barrientos. — HERRERA DE PISUERGA, Nicasio Fernández Santos, Pl. de Santa Ana.—OSORNO, Rafael Marcos Díez, Conde Garay, 35.—SALDAÑA, Julián Torres González

SEGUROS
INCENDIOS
ACCIDENTES
VIDA
AHORRO Y PREVISION
COSECHAS
GANADOS
EDUARDO CALDERON MARTINEZ DE AZCOITIA
PALENCIA

Con el arado

se afirmaron las primeras civilizaciones, como lo hicieron los chinos hace 4.000 años
Hoy
los técnicos norteamericano e inglesa son en vanguardia de la mecanización agrícola mundial.
El tractor SACA S-432 es el producto más moderno de ambos países.
fabricado por SACA, bajo licencia de INTERNATIONAL HARVESTER CO.

TRACTOR SACA S-432
de 35 CV. de potencia al motor
SOCIEDAD ANONIMA DE CONTRUCCIONES AGRICOLAS
Exposición y venta:
PALENCIA AGRICOLA, S. L. Teniente Velasco, 2. Tlf. 3356.—PALENCIA

M.C.D.2022

# Recuerdos viejos

## HACE 50 AÑOS

**NOTICIAS DEL DIA 11 DE MARZO DE 1911**

COMERCIO. — El conocido industrial don Antonio Garrachón ha montado un nuevo establecimiento titulado «Nueva Electra», con arreglo a las necesidades modernas, despechándose el más surtido equipo de material eléctrico.

SESION. — Celebró el Ayuntamiento sesión ordinaria, bajo la presidencia del alcalde don Tomás Alonso.

Se accede a la propuesta del consejo de administración del Monte de Piedad, nombrando para director gerente a don Román Vélez, en sustitución del alcalde, en quien existía incompatibilidad para desempeñar dicho cargo.

Se acordó solicitar el aumento del personal de vigilancia en nuestra capital; indicando a este respecto el alcalde que el Gobernador Civil le había manifestado haber solicitado del ministro de la Guerra el envío de un destacamento de Infantería, con objeto de que prestara guardia en la prisión correccional de Palencia, comprometiéndose el Ayuntamiento a facilitar locales para alojar a la tropa.

El señor Rodríguez propone se solicite el concurso de los representantes en Cortes, para apoyar esta petición.

PETICION DE LOS TENDEROS. —Los tenderos establecidos en los soportales de la Plaza Mayor, han solicitado del Ayuntamiento les dejen sacar sus puestos a los soportales, a fin de vender más, pues dentro de los establecimientos el negocio no es muy floreciente.

CONCIERTO. — Bajo la dirección provisional del señor Novis, la Banda de Música interpretará mañana, a las cuatro de la tarde, en el Paseo del Salón, el siguiente concierto:

«La diligencia», pasodoble, de Caballero.

«Olimpia», habanera, de Pelayo.

"Caballería rusticana", de Mascagni.

«Clotilde de Nevers», obertura, de Muller.

«La parranda», pasodoble, de Brull.

PUBLICACION. — Por el director de la sucursal del Banco de España en Palencia, don Ignacio Rodríguez Rodríguez, se ha hecho pública la memoria leída en la junta general de accionistas del Banco de España celebrada últimamente.

**La determinación del grupo sanguíneo sólo puede reportarte beneficios, sin ninguna molestia. Acude a la Cruz Roja los martes y jueves, de seis a siete.**

## DIARIO DE Avisos

FARMACIAS DE GUARDIA.—Durante la semana están de guardia las siguientes farmacias:

ZONA NORTE: La de don Mariano Atienza (Mayor, número 45).

ZONA SUR: La de don Enrique Junco (Avenida de Valladolid, 4).

EXTRARRADIOS: La de don Anastasio Arenal (Paseo del Otero), número 19.

**REGISTRO CIVIL**

NACIMIENTOS. — María Isabel Castrillo Castrillo, de Hilario y de Isabel, Clínica de San José; Fernando Andrés Meneses, de Fernando y de Jacoba, Avenida de Madrid, 14; María Sol Blanco Calvo, de Quintín y de Araceli, Avenida de Simón Nieto, 15; Juan José Sendino Aguado, de Angel y de Lucía, Francisco Franco, 204-5; Rosa Pérez Gómez, de Pedro y de Pilar, Residencia Ramírez; Tomás Juan Pozo Barcenilla, de Epigmenio y de Cecilia, Clínica San Bernabé; Luisa Isabel Conde Salán, de Pablo y de María del Sagrario, Inés Moro, 15.

DEFUNCIONES. — Santos Aguado Ruiz, de 71 años, soltero, Asilo de Ancianos; Julia Castro Santa María, de 4 meses, calle Ecuador, 24.

**CUPON PRO CIEGOS**

Lista de los números premiados del «Cupón Pro Ciegos», correspondiente al sorteo celebrado el día 9 de marzo de 1961.

Premiado con 250 pesetas, número 872. Premiados con 25 pesetas, todos los terminados en 72.

# ECOS DEL OBISPADO

## Circular del Excmo. y Reverendísimo Prelado sobre el Día del Seminario

Otra vez se acerca, amadísimos sacerdotes y fieles palentinos, la fiesta de San José y en ella la jornada diocesana llamada **"Día del Seminario"**.

Aunque el Seminario Menor se titula del Sagrado Corazón, es San José el celestial Patrono de las vocaciones sacerdotales, como excelso Cooperador a la entrada en el mundo del Verbo de Dios para hacerse por nosotros Sacerdote y Víctima del Sacrificio Redentor y como diligente nutricio y fidelísimo custodio y defensor del Sumo y Eterno Sacerdote, que fundó el sacerdocio cristiano con el sacrificio y los sacramentos de la nueva Ley.

Palencia, tierra bendita por el Sembrador divino, que cada año deposita centenares y millares de semillas vocacionales en el seno de los hogares cristianos de nuestros pueblos, es un venero riquísimo de vocaciones sacerdotales y religiosas

Al Seminario acuden como aspirantes más niños que los que pueden ser admitidos y mayor es todavía, sin comparación, el número de los recogidos por las Ordenes religiosas de ambos sexos, tradicionalmente nutridas de candidatos palentinos. En los últimos tiempos vinieron a fundar Colegios Apostólicos diversos Institutos extranjeros, conocedores de la gran abundancia de vocaciones y de la excelente calidad de los adolescentes y jóvenes de uno y otro sexo, como nacidos, criados y educados en familias piadosas, austeras, laboriosas, que tienen a honra dar hijos a Dios y a la Iglesia y se consideran felices de aparecer, en frase de Pío XI, como "jardín donde germina y florece la semilla de la vocación divina".

Se distingue asimismo Palencia por las ayudas económicas al Seminario en las diversas formas de cooperación a la **Obra de las Vocaciones Sacerdotales:** becas y medias becas fundadas por sacerdotes y seglares; pensiones abonadas a determinados alumnos, en forma de adopción espiritual de un candidato al sacerdocio; subvenciones anuales de Organismos y Entidades; limosnas crecidas de familias amantes del Sacerdocio y por tanto del Seminario, escuela de formación de los ministros del Santuario; contribución a las colectas que se verifican, ya en dinero ya en especie.

Y no es menos de estimar y agradecer el interés con que todos miran la Obra del Seminario, como atinente a todos los diocesanos, y el entusiasmo con que hablan de las vocaciones sacerdotales, de los ministros de Dios y de los clérigos en ciernes, que se educan en ambos Seminarios.

Miles de gracias y de bendiciones para cuantos así piensan y obran y de modo especial para las Autoridades, para el Clero y las Comunidades, para la Prensa y Radio, para las Asociaciones apostólicas y particularmente para las Ramas de Acción Católica, para las familias y personas particulares por su solidarización con la campaña en favor del Seminario y la eficaz colaboración que año tras año nos vienen prestando.

Aunque en ello trabajan para sí mismos y sirven sus propios intereses, se lo agradecemos vivamente por sentir sobre nuestra conciencia la principal responsabilidad de proveer anualmente a la querida Diócesis de contingentes nuevos de buenos sacerdotes, que cubran las bajas producidas por la muerte y la invalidez y presten a los ancianos y débiles Pastores de las parroquias el auxilio y suplencia que necesitan para la debida atención del servicio religioso de los pueblos

* * *

La formación adecuada de buenos sacerdotes es problema vitalísimo para la Iglesia, que es por constitución divina **esencialmente jerárquica**, y para la sociedad civil, cuya permanencia y vigor necesita normas jurídicas con fuerza moral de obligación en conciencia, las cuales carecen de firmeza y de eficacia reguladora de las costumbres y propulsora de la virtud y honestidad pública y privada si les falta la base de las creencias religiosas, el estímulo de las verdades eternas y las fuentes de energía espiritual que contrarreste los impulsos del egoísmo y de la sensualidad de nuestra frágil naturaleza pecadora.

El Sacerdote es precisa y casi exclusivamente el ministro oficial de la Verdad Evangélica, el predicador, defensor e intérprete de la Moral y el dispensador de los misterios de Dios, en el altar y en los Sacramentos, por cuyo medio ha querido el Señor ofrecer a los hombres perennes manantiales del "agua viva, que salta hasta la vida eterna".

La Santa Sede Apostólica acentúa cada día la proclamación de estas ideas. Baste citar la última alocución preparada por Su Santidad Pío XII para los Superiores y alumnos del Seminario regional de Apulia, que la muerte le impidió pronunciar; las dos Encíclicas de nuestro Santísimo Padre el Papa Juan XXIII, con motivo del centenario del Santo Cura de Ars y de San Vicente de Paúl, en 1959 y 1960; las documentadas Instrucciones de la Sagrada Congregación de Seminarios en los mismos años y con los mismos motivos, las repetidas alocuciones del Vicario de Cristo dirigidas a los Superiores y alumnos de Seminarios y Colegios en Roma, en torno al Sínodo y a los preparativos del Concilio Vaticano II, y finalmente la Instrucción de la misma Congregación, fechada el 1.º de octubre último, sobre el funcionamiento de la Obra de las Vocaciones Sacerdotales en todo el mundo católico.

En la Circular del año anterior ponderábamos la necesidad que tenemos de una ayuda extraordinaria para las obras de consolidación, ampliación y mejoras considerables en el Seminario Menor de Carrión. Se han invertido, como anunciábamos entonces, varios millones de pesetas y continuamos haciendo crecidas inversiones, porque pretendemos hacer de aquel Colegio un magnífico Seminario, en que durante siglos puedan educarse los alumnos de los cinco años de Latín y Humanidades, que ya están cursando allí en número de 350.

A los señores Rector, Vicerrector y demás Superiores del Seminario Mayor, encomendamos la preparación de la actual campaña pro Seminario y la vitalización y difusión de la Obra de las Vocaciones. A través de ella se obtienen oraciones, comuniones, sacrificios, dolores y penas de los enfermos y atribulados en favor del Seminario; se promueve el interés de las familias y parroquias por las vocaciones, penetrando vivamente el misterio del sacerdocio con su gran dignidad y sus funciones bienhechoras; y se multiplican y acrecientan las ayudas económicas al sostenimiento del Seminario con pensiones tan bajas para el coste actual de la vida y teniendo que ayudar a muchos alumnos con importantes rebajas de la reducida pensión.

En orden a la mejor y más fructuosa celebración del Día del Seminario, en el presente año, renovamos las disposiciones y recomendaciones de los años precedentes, a saber:

1.—Mandamos que el 19 de marzo próximo se celebre en todas las parroquias y templos de la Diócesis el DIA DEL SEMINARIO con oraciones, comuniones y ejercicio eucarístico vespertino, en que se reciten las preces del JUEVES SACERDOTAL en favor del Clero y del Seminario y la oración de S. S. Pío XII, publicada en el "Boletín" de 1958, página 52, correspondiente al 1.º de marzo, donde la tienen a mano todos los Sacerdotes y rectores de iglesias. Está enriquecida con **mil días** de indulgencia.

2.—Asimismo disponemos que en la ciudad de Palencia se verifique el día de San José la acostumbrada COLECTA en dinero en **todas las iglesias** y en **todos los cultos** que en ellas se celebren ese día, y que se promueven en la forma de años anteriores las aportaciones en metálico, así de las Corporaciones y Entidades diversas de la capital, como de las familias y particulares, según es ya costumbre y conforme a las instrucciones del Secretariado de la Obra de las Vocaciones sacerdotales.

Reservamos para la época de la recolección de las cosechas la colecta **en especie**, que ha de hacerse oportunamente en todos los pueblos y parroquias fuera de la capital. Mas, si en poblaciones de carácter industrial y comercial, prefieren los señores Curas respectivos hacer colecta en dinero el día de San José, les autorizamos para ello; pero con la condición de que, cuando se recojan los frutos del campo, hagan también colecta en especie entre las familias dedicadas a la agricultura y las que perciben frutos agrícolas en aparcería o en renta.

3.—Encarecemos a las Comunidades Religiosas y a las Asociaciones de piedad, caridad y apostolado que encomienden al Cielo, con fervorosa insistencia, la Obra de las Vocaciones Sacerdotales y la adecuada selección y formación de los candidatos al sacerdocio; y exhortamos a las cuatro Ramas de la Acción Católica y a las Comisiones Obreras que sigan prestando su abnegada y valiosa colaboración en la campaña a favor de nuestro Seminario y para el incremento progresivo de la Obra de las Vocaciones.

Para todos nuestros colaboradores y favorecedores, con los sentimientos de honda gratitud, consignamos una bendición pastoral cordialísima, prenda de las bendiciones y favores del Cielo.

† **JOSE, Obispo de Palencia**

# DESDE SALAMANCA

## "Un palentino, el R. P. Antonio Peinador, C. M. F., miembro del próximo Concilio Ecuménico"

### En la actualidad, es Catedrático de Teología Moral Especial, en la Pontificia Universidad de Salamanca

Cuando me presentan una cuestión no demasiado difícil y sí demasiado fácil, no suelo rehuirla. Ahora, hace un momento, cuando me preguntaban quién era el P. Peinador, respondí lleno de admiración: ¿Es posible que existan aún quienes no conozcan a ese palentino alegre, simpático —muy simpático—, fácil y accesible para todo el que le requiere y consulta? Con todo, y a pesar de mi admiración primera, debo reconocer que cabe una triple respuesta, a saber: Habrá, diré mejor, hay muchos que conocen bastante bien al P. Peinador. Hay otros, entre los que me incluyo, que, además de conocerlo de ese modo, saben que es palentino. Finalmente están, en su mayoría palentinos, los que no saben ni lo uno, ni lo otro. A éstos, a éstos precisamente, dedico esta breve reseña biográfica del eminente teólogo-profesor de Salamanca.

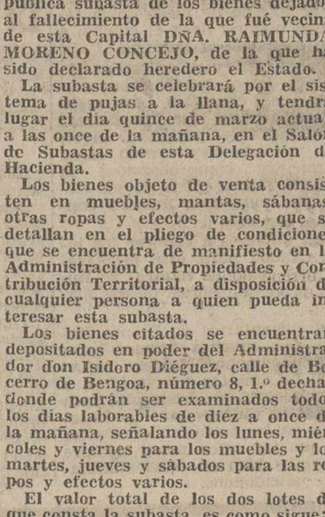

R. P. ANTONIO PEINADOR

La geografía palentina ha identificado con el lugar primero del P. Peinador, a Valoria del Alcor. Aquí es donde, por primera vez, lloró, rió e hizo todo eso —no sé si podrán llamarse "cosas"— que hace cualquier niño normal al nacer, o poco tiempo después. Como todos los demás niños, a medida que iba adquiriendo días, crecía, hasta que impulsado por una misteriosa moción interna, y poseyendo la suficiente "talla", se le permitió ingresar en el Estudiantado de Humanidades que tiene la Congregación de Misioneros del Inmaculado Corazón de María, en Don Benito (Badajoz). Aquí, ya desde el principio, comenzó a destacar hasta tal punto, que hizo se fijaran en él sus profesores y compañeros. Sus calificaciones fueron inmejorables, y su crecimiento cultural le permitió ir abriendo acceso a la fácil posesión de ese nutrido cúmulo de buenas cualidades humanas, que hacen al P. Peinador tan querido y admirado de cuantos le conocemos.

Estudia Filosofía en Jerez de los Caballeros y Teología en Zafra. Bastante tiempo antes de ordenarse, ya enseña Lógica en el Filosofado de la Provincia Bética, de su Instituto, a la que pertenece. Después, durante dos años, explicó Derecho Canónico en el Colegio Máximo de Zafra. Inmediatamente después, se dedicó a la docencia de Teología Moral, de la que es profesor hace treinta años. Del 1935 a 1938 cursó, en el Instituto Internacional "Angelicum" de Roma, Sagrada Teología, en la que se doctoró con calificaciones brillantísimas. En Albano Laziale (Roma), fué profesor de Teología Moral en el Colegio Interprovincial de su Instituto, por dos cursos. Vuelto a España ocupó esa misma cátedra en Zafra hasta que, en 1954, fuese designado para regentarla en la Universidad Pontificia de Salamanca, compaginando la labor de clase con la colaboración a varias revistas de investigación y de divulgación. Ha sido decano de la Facultad de Teología y, desde el curso pasado, desempeña el cargo de vicerrector de esta Universidad.

El P. Peinador es autor de un "Cursus Theologiae Moralis", en seis volúmenes, que contienen toda la parte teórica o expositiva. Próximamente comenzará la publicación de la Casuística, en castellano, en tres volúmenes.

Ha publicado además, "De iudicio conscientiae rectae" (tesis doctoral); "Santidad Sacerdotal y Perfección Religiosa"; "Consultorio Moral Popular", cuarta edición; "Teología Moral de los Estados de Perfección", segunda edición; "Cuestiones Morales de los Estados de Perfección". Tiene acabado ya, un "Tratado de Moral Profesional" que editará inmediatamente la Biblioteca de Autores Cristianos (BAC).

Viene escribiendo en "Comentarium pro Religiosis" y en la Ilustración del Clero, desde 1941. En "Vida Religiosa", desde su fundación (1944). En "Iris de Paz" desde 1944. Colabora en "Arbor", "Salmanticensis", "Revista Española de Derecho Canónico" y en algunas más.

Ha pronunciado multitud de conferencias y dado cursillos, de su especialidad, en muchas poblaciones de España, Francia e Italia.

Con sólo todo lo dicho, no lo hubiera dicho todo, ni siquiera lo más interesante y propio del P. Peinador: su acendrado y profundo amor a la Iglesia, y su sentida y sencilla devoción a San Antonio María Claret.

**César NUÑEZ ORTEGA**

## Delegación de Hacienda

**ANUNCIO DE SUBASTA**

**Por el Iltmo. señor Delegado de Hacienda, se ha acordado la venta en pública subasta de los bienes dejados al fallecimiento de la que fué vecina de esta Capital DÑA. RAIMUNDA MORENO CONCEJO, de la que ha sido declarado heredero el Estado.**

**La subasta se celebrará por el sistema de pujas a la llana, y tendrá lugar el día quince de marzo actual, a las once de la mañana, en el Salón de Subastas de esta Delegación de Hacienda.**

**Los bienes objeto de venta consisten en muebles, mantas, sábanas, otras ropas y efectos varios, que se detallan en el pliego de condiciones que se encuentra de manifiesto en la Administración de Propiedades y Contribución Territorial, a disposición de cualquier persona a quien pueda interesar esta subasta.**

**Los bienes citados se encuentran depositados en poder del Administrador don Isidoro Diéguez, calle de Becerro de Bengoa, número 8, 1.º decha., donde podrán ser examinados todos los días laborables de diez a once de la mañana, señalando los lunes, miércoles y viernes para los muebles y los martes, jueves y sábados para las ropas y efectos varios.**

**El valor total de los dos lotes de que consta la subasta, es como sigue:**

| | | |
|---|---|---|
| Lote 1.º ..... | 2.015'00 | Pesetas |
| Lote 2.º ..... | 4.618'00 | » |
| Total ..... | 6.633'00 | » |

**Lo que se hace público para general conocimiento.**

**Palencia, 8 de marzo de 1961.—El Administrador de Propiedades, ANTONIO CRESPO FERNANDEZ.**

## Inspección Provincial de Enseñanza Primaria de Palencia

### Campaña municipal de vacunación contra la viruela

Decretada por el Excmo. Ayuntamiento de Palencia la campaña de vacunación contra la viruela, se pone en conocimiento de los señores maestros y maestras de las Escuelas Nacionales de la capital, que a partir del lunes, inclusive, día 13, todos los alumnos de enseñanza primaria oficial serán vacunados por personal sanitario, que asistirán a las propias Escuelas, en las que se procederá a tal vacunación con carácter totalmente gratuíto.

Se pone en conocimiento de los señores maestros que habrán de someterse a la vacunación, todos los alumnos que durante los tres últimos años no hayan sido vacunados, o no se tenga certeza de que la vacuna fué eficaz. Asimismo vendrán obligados a tal vacunación los señores maestros y profesores.

Al mismo tiempo el Magisterio Nacional de la ciudad de Palencia, aprovechará para ofrecer a los alumnos de todos los centros docentes oficiales primarios lecciones ocasionales, durante la semana próxima (del 13 al 18), en torno a la trascendencia de la vacuna contra la viruela, su eficacia, su descubrimiento, su aplicación, etc, así como en torno a la biografía de Jenner.

Palencia, 10 de marzo de 1961.—El Inspector Jefe, *Antonio Fernández Rodríguez.*


DE COMPRA LOS SABADOS

COMERCIOS RECOMENDADOS

¡¡Señoras!!
¡¡Señoritas!!
Tener belleza no es suficiente. HAY QUE ENMARCARLA EN TEJIDOS SELECCIONADOS Y DE ULTIMA MODA
VISITE
Los escaparates de
PALACIO DE LA MODA

EL MEJOR REGALO...
QUIEN REGALA UN LIBRO DENOTA CULTURA Y BUEN GUSTO, PIDA EL QUE DESEE EN
Diario Día
MAYOR PRAL. 147-151

¿DONDE COMPRAR UN BUEN ZAPATO?
en ZAPATERIA SANTIAGO
EL GRANDIOSO VOLUMEN DE NUESTRAS VENTAS LE ASEGURA QUE EN NUESTRAS ESTANTERIAS HAY UN ZAPATO PARA VD.
Nuestros precios benefician al comprador.-Mayor, número 53

Información de mercados agrícolas y ganaderos en MIES. Tres pesetas mensuales. Apartado, 15. Palencia.

Distribuidor oficial de TABLEX

Gafas Cieza OPTICA

En MA-CI un reloj comprado y... ¡andando!

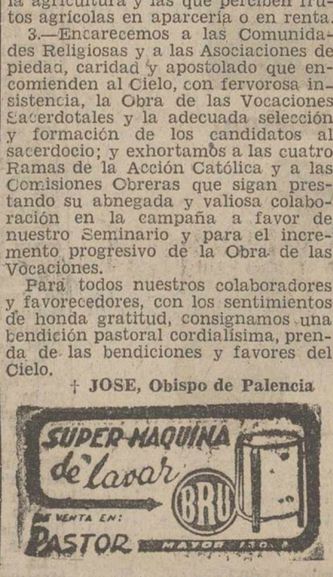


PARRILLA FIESTAS GRAN VIA
Exito apoteósico del ballet
NURIA Y SUS LEVANTINAS
Nueve bellísimas señoritas con la supervedette NURIA
Admire este gran espectáculo en sesiones 3'30, 8'30 y 11'45 noche

CEMENTOS HONTORIA, S. A.
ALMACENISTAS - CONSTRUCTORES
Podeis adquirir vuestro cemento, en las mejores condiciones de precio, en
"ARROYO"
Mayor, 57 Teléfonos 2062 - 3458 - 1519


M.C.D.2022

# Palencia conmemoró el "Día de los Mártires de la Tradición"

## Santa Misa en la Compañía, presidida por el Prelado y primeras autoridades

Esta mañana se ha conmemorado oficialmente en Palencia el «Día de los mártires de la Tradición».

De acuerdo con la costumbre establecida, ha sido oficiada una Misa rezada en la iglesia-santuario de Nuestra Señora de la Calle, Patrona de la ciudad de Palencia. El acto piadoso ha tenido lugar a las diez de la mañana, oficiando la Santa Misa rezada, el M. Rvdo. Sr. Párroco Arcipreste, don Félix Arenillas.

Asistió el Excmo. y Rvdmo. Señor Obispo de la Diócesis, Dr. Don José Souto Vizoso, Obispo de Palencia, que ocupó su sitial en el presbiterio, acompañado del Vicario General, Iltmo. Sr. Don Guillermo A. Gutiérrez y del M. I. y Rvdo. Sr. Don José Rey Pita, canónigo de la Santa Iglesia Catedral.

La presidencia oficial estaba ostentada por don Julio Aguado Matorras, subjefe provincial del Movimiento, en representación del Gobernador civil y jefe provincial del Movimiento; Excmo. Sr. Gobernador Militar de la Plaza, coronel Meneses Lacalle; Iltmos. Sres. Alcalde del Ayuntamiento de Palencia, don Juan Mena de la Cruz; Presidente de la Diputación Provincial, don Guillermo Herrero Martínez de Azcoitia y presidente de la Audiencia Provincial, don Benedicto Sánchez Fuentes; Director de la Fábrica Nacional, coronel Fernández Longoria; teniente coronel-jefe de la Comandancia de la Guardia Civil, señor López Allén; Juez Municipal de Palencia, don Juan José Ortega Lamadrid, así como el Consejo Provincial del Movimiento, y otras representaciones oficiales de Palencia.

Asistió numeroso público, especialmente familiares de mártires de la Comunión Tradicionalista, de Palencia.

Finalizada la Santa Misa, fué oficiado un responso.

# LETRAS DE LUTO

Cristianamente, como había vivido, ha entregado su alma a Dios en Villarramiel, a la avanzada edad de 83 años, el prestigioso abogado don Mariano Vázquez de Prada Gato.

El finado, era una destacada personalidad palentina, que brilló política y socialmente en nuestra provincia, de la que fué uno de sus adalides. Diputado Provincial por el distrito Carrión-Frechilla, desempeñó una eficiente labor en su cometido, distinguiéndose por su celo, competencia e interés por los intereses provinciales representados.

De proverbial sencillez y cordialidad, su caballerosa conducta y cristianos sentimientos le hicieron merecer el respeto y cariño de cuantos le conocieron y se distinguieron con su amistad, habiendo sido muy sentida su muerte.

Expresamos nuestro sentido pésame a sus desconsolados hijos doña María del Carmen, don Victoriano (coronel auditor de la Séptima Región Militar), doña María Francisca, don Melchor (teniente coronel de Sanidad Militar), y don José (inspector del Cuerpo General de Policía); hijas políticas, hermana, doña María del Socorro Vázquez de Prada Gato; nietos, sobrinos, primos y demás familia.

—Víctima de accidente, ha fallecido en Pedraza de Campos don Felipe Moro Aguado, de 57 años de edad. Su muerte ha sido muy sentida, tanto por las trágicas circunstancias en que se ha producido, como por la personalidad del finado, destacado agricultor de aquella localidad.

Testimoniamos nuestro pésame a su apenada familia, y a la Hermandad de Labradores y Ganaderos de Pedraza, que sufren esta sensible pérdida.

—Confortado con los Santos Sacramentos, ha descansado en la Paz del Señor, en San Cebrián de Campos, don Albino González Gaite, de 57 años de edad. El finado, secretario de Administración Local que era, se caracterizó por su competencia y celo profesional, así como por su trato afable que le hicieron acreedor al aprecio de sus convecinos.

Testimoniamos nuestra condolencia a su afligida esposa doña Pilar González Gómez; hijas María Esperanza y María Pilar González González; madre política, hermanos políticos, sobrinos, primos y demás familia.

## HACIENDA

SECRETARIA

LIBRAMIENTOS.—El Iltmo. señor Delegado de Hacienda ha puesto al cobro los siguientes:

Señor Administrador de la Prisión Provincial, Excmo. señor Gobernador Civil, Compañía de los Ferrocarriles de Castilla y Española de FF. CC. Secundarios, don Antonio Fernández, don Patricio Díez, Instituto Provincial de Sanidad, don Angel Caballero, Habilitado del Servicio de Ganadería, don Gabriel Villamayor, don Luis Cabeza, don Jesús Gago y don Felipe Santos.

MONTAJES ELECTRICOS
SUHECA, S.L.
• ALUMBRADO PUBLICO
• ALUMBRADO INDUSTRIAL
• CASETAS DE TRANSFORMACION
• INSTALACIONES DOMICILIARIAS

## VIDA RELIGIOSA

PP. AGUSTINOS

Desde el 13 al 18 de marzo, tendrán lugar los Ejercicios Espirituales para los cofrades de Nuestra Señora de la Consolación.

Podrán asistir cuantas personas lo deseen y hayan cumplido los 15 años.

Las meditaciones serán a las 7,30 de la mañana, la primera; y la segunda, a las 7,45 de la tarde.

Serán dirigidos por el R. P. José Furones, C. S. A.

# Agradecimiento de Marruecos

**Por las pruebas de sentimiento expresadas a la muerte de Mohamed V**

Madrid, 10.—La Embajada del Reino de Marruecos ha facilitado a la prensa la siguiente nota:

«Ante la imposibilidad de contestar directamente a todas aquellas personas que han expresado sus sentimientos de pesar a la Embajada de Marruecos por la muerte de Su Majestad Mohamed V, esta representación diplomática quiere hacer llegar desde estas columnas su más sincero agradecimiento, a la prensa, radio, televisión, entidades y en general a todos los españoles, por tantas muestras de simpatía y afecto como ha recibido en estas dolorosas circunstancias, prueba que evidencia, una vez más, los indestructibles vínculos de sincera amistad que unen a España y a Marruecos.—Cifra.

# Elizabeth Taylor está fuera de peligro

Londres, 10.—La actriz cinematográfica Elizabeth Taylor, que ha estado gravemente enferma a causa de una pulmonía séptica, está ahora fuera de peligro, según ha declarado hoy su médico.

Sue Cardoza, secretaria de Prensa de la actriz, ha declarado que ésta pudo hablar ayer "con alguna dificultad" debido al tubo traqueal que le fué insertado en la garganta. Elizabeth pudo hablar algunos ratos con su esposo y sus padres.—Efe.

# La vida en la Región

## Unos ladrones robaron en Santander una caja de caudales que contenía... cien pesetas

## Los farmacéuticos burgaleses han inaugurado las nuevas instalaciones de su Colegio Provincial

### AVILA

HAY QUE APRENDER PRIMERO.—En Flores de Avila ha tenido lugar un desgraciado accidente que por imprudencia de la víctima ha costado la vida a Aurora Gómez Roldán, de 57 años, soltera, que vivía con un hermano.

Según la versión que del suceso se tiene, Aurora, que acababa de ayudar a su hermano a echar gasoil en un tractor, aprovechando una breve ausencia de éste, puso en marcha el tractor. Después trató de pilotarlo, sin haber realizado nunca la menor práctica y el vehículo terminó arrollándola y causándola tan graves heridas que la produjeron la muerte casi instantánea.

### BURGOS

**INSTALACIONES FARMACEUTICAS.—A las doce de la mañana de ayer ha tenido lugar en la capital burgalesa el solemne acto de la bendición e inauguración de las nuevas instalaciones del Colegio Provincial de Farmacéuticos, que ha establecido sus dependencias y nuevo servicio de Laboratorio de análisis en nuevo piso de la calle General Conde de Jordana.**

**Dicho acto estuvo presidido por el del Consejo General de Colegios Oficiales de Farmacéuticos, don Alberto García Ortiz, autoridades y jerarquías provinciales y locales burgalesas, Jefe Provincial de Sanidad y Presidente del Colegio de Médicos.**

**Entre las iniciativas a seguir por la citada Entidad de Farmacéuticos figura el proyecto de realizar el mapa hidrológico de la provincia y unos cursos de orientación técnica.**

### LOGROÑO

SOBRE LA FERIA DEL VINO.—En el salón de actos del Gobierno Civil se ha reunido el Comité Ejecutivo de la Feria del Vino, bajo la presidencia del gobernador civil de la provincia, señor Elorza Aristorena, adoptándose importantes acuerdos con relación a la próxima III edición del certamen.

Entre los acuerdos adoptados se acordó la inclusión en el recinto de una galería turística de pueblos riojanos y la aprobación del escudo y medalla de la Feria.

Se ha cursado también la solicitud de la autorización oportuna para dar a la Feria carácter regional, delimitándose la zona de este año a la cuenca del Ebro en líneas generales.

Una vez retirado de la sesión el gobernador civil el Comité acordó por unanimidad la creación de la Medalla de la Feria, concediéndose la primera de esta clase al señor Elorza Aristorena.

### SALAMANCA

**ESTORBOS.—La Prensa local salmantina censura ayer el hecho de que en el interior de los soportales de su maravillosa Plaza Mayor, aún perduren restos y accesorios de las instalaciones que en su día fueron empleados para la iluminación del recinto durante las pasadas fiestas navideñas.**

**Los cronistas recuerdan que en otros casos similares la retirada de estos estorbos se llevó a cabo con prontitud elogiable, pero en la presente ocasión han transcurrido ya más de dos meses, sin que los alambres, tablones, etc., hayan sido retirados, con grave perjuicio para el ornato de su Plaza Mayor.**

### SANTANDER

JUSTO CASTIGO.—En hora indeterminada de la noche de ayer, unos audaces rateros han penetrado en la planta baja de la casa número 12 de la calle del Padre Rábago, tras violentar una ventana y se han apoderado de una caja de caudales que se hallaba empotrada en la pared, dándose seguidamente a la fuga.

El lugar del robo está destinado a oficina de don Francisco Castanedo, que habita en el tercer piso del citado inmueble.

Después de la ardua tarea que los ladrones tuvieron que desarrollar para conseguir apoderarse de la caja, el dueño ha declarado que aunque ésta vale 3.500 pesetas, en su interior no había más que cien pesetas.

# Han sido detenidos los autores del ataque al Consulado español en Ginebra

## Se trata de un grupo de anarquistas no españoles

Ginebra, 10.—La policía helvética ha detenido anoche al jefe de un supuesto grupo de anarquistas que atacaron el Consulado General español en Ginebra el 21 de febrero pasado, según se ha anunciado oficialmente.

La policía ha identificado al jefe del grupo como Jean Jacques Langendors, un súbdito suizo de 23 años de edad. Ayer se anunció la detención de cuatro de sus cómplices, dos suizos ,un francés y una mujer de nacionalidad francesa.

La declaración oficial de la policía dice que los cinco han confesado su participación en el ataque. Y añade de que se les ha encontrado planes para un ataque posterior contra otro consulado extranjero en Ginebra, no identificado.—Efe.

# BOLSA Y FINANZAS

**Cotizaciones de los mercados de valores e impresiones de la jornada facilitadas por el BANCO DE BILBAO y la AGENCIA CIFRA correspondiente al día 10 de Marzo de 1961**

## BOLSA DE MADRID

Madrid, 10.—La contratación de cambios iniciada ayer en la Bolsa, ha continuado hoy para la mayoría de los valores, hasta el punto de que las mejoras han quedado reducidas a un entero en Saltos de Sil y 3 en Banco de España. La zona de descensos producida por la abundancia de papel afectó a todos los corros, con expresiones abundantes, entre 1 y 4 enteros. Por encima están las bajas de 5 enteros en Hidroeléctrica Española, Iberduero, Española de Petróleos, Altos Hornos y Material y Construcciones; 6 enteros en Banco de Crédito Industrial, 8 en Fuerzas Eléctricas de Cataluña, Minas del Rif y Ponferrada; 13 en Banco Hipotecario y 20 en Aguilas. Al cierre comenzaba a salir bastante demanda, para valores de los más castigados estos días, entre ellos, Aguila, que tenía muchos tanteos de compra.—Cifra.

**BANCOS:** España, 717.—Exterior, 357.—Central, 650.—Banesto, 808. — Hispano, 650.—Rural, 203.—Popular, 437.

**ELECTRICAS:** H. Española, 269. — Nansa, 124. — Sil, 180. — Sevillana, 167,5.—Madrileña, 195.—FECSA, 217. —Fenosa, 180.—Leonesas, 153.—Chorro, 141.—R. Zaragoza, 141.

**SIDEROMETALURGICAS:** Auxiliar FF. CC., 226.—Material y Construcciones, 135,5.—Manufacturas Metálicas M., 39.—Seat, 227.—S. Bárbara, 123.—Altos Hornos, 223.—Santa Ana, 96.

**MINERAS:** Duro-Felguera, 177. — Rif, 365.—Guindos, 80.—Ponferrada, 690.

**QUIMICAS:** Industrias Aragonesas, 167.—Explosivos, 283.—Petróleos, 563.—Papeleras Reunidas, 105,5.

**CONS. E INMOBILIARIAS:** Dragados y Construcciones, 196.—Urbanizadora Metropolitana, 460.—Inmobiliaria Metropolitana, 142. — Urbis, 95.—Hidrocivil, 110.—Encinar de los Reyes, 57.

**ALIMENTACION:** El Aguila, 450.—General Azucarera, 180.

**TEXTILES:** Sniace, 253.

**VARIAS:** Campsa, 191.—Construcción Naval, preferentes, 139,75.—Tabacalera, 197. — Telefónicas, 180. — Marconi, 105.—Metro Madrid, 165.

## BOLSA DE BILBAO

Bilbao, 10.—La sesión ha registrado bajas generales que han tenido mayores expresiones en Babcock, que cede 10 enteros; Hornos y Explosivos, 6; y Bancobaya y Bancobao y Resinera, 5; no alcanzando las demás diferencias contrarias a las acusadas por los indicados valores. Como nota favorable cabe únicamente destacar a Sniace, que ha mejorado 5 enteros. Al cierre el mercado presentaba nerviosismo y poca actividad.—Cifra.

**BANCOS:** Banco de Bilbao, 790.—Banco de Vizcaya, 810.

**NAVEGACION:** Marítima del Nervión, 700.—Naviera Aznar, 250.—Naviera Bilbaína, 168.—Naviera Vascongada, 165.

**QUIMICAS:** Papelera Española, 380.—Sefanitro, 283.—Siga, 85. — Unquinesa, 281.—Resinera, 203.—Nicas, 141.

**VARIAS:** La Robla, 115.—Suburbanos, 104.—Vascongados, 114.—Sierra Menera, ordinarias, 245.—Sierra Menera, preferentes, 310.—Campsa, 291.

**SIDEROMETALURGICAS:** Altos Hornos, 221.—B. Wilcox, 335.—Basconia, 295.—Euskalduna, 267.—Cerrajera de Mondragón, 412,5.—S. Bárbara, 124.

**ELECTRICAS:** Iberduero, ordinarias, 293.—Idem, nuevas, 274.—Viesgo, 201.—R. Zaragoza, 142.

## BOLSA DE BARCELONA

Barcelona, 10. — La sesión de Bolsa de hoy, última de la semana, fué más floja que en días precedentes. Cerraron con signos positivos Banco de España, que ganó 30 enteros; Popular Española, con 13; Inasa, con 10; y Sniace, con 9. Los retrocesos más importantes fueron los de Minas del Rif, con 9 enteros de diferencia y Petróleos, con 12.

En los restantes corros hubo poco negocio y flojedad en los cambios.—Cifra.

Petróleos, 563.—Explosivos, 284. — Cros, 416.—La Maquinista, 101.—Aguas Barna, 273.—Motor Ibérica, 1.355. — Tabacos Filipinas, 465.—Sansón, 232.

BANCO DE BILBAO
*Banca. — Operaciones de Bolsa. — Pago de negociables de trigo*
Mayor Pral., 79. — PALENCIA

BANCO DE SANTANDER
Fundado en 1857
Banca - Cambio - Bolsa
Caja de Ahorros
Mayor Pral., 21. PALENCIA

**Un abogado y un técnico agrícola a su servicio, suscribiéndose a MIES. Revista mensual. Suscripciones: 36 pts., al año. Apartado, 15. Palencia.**

# anuncios por palabras

### Alquileres

**EN PALENCIA** arriendo o vendo dos locales y el terreno donde están construídos, juntos o separados. Tratar personalmente, con Ortega. Valentín Calderón, 19.

### Automóviles

**AUTOMOVIL** «Standard» inglés, moderno, 8 H. P., toda prueba, con repuestos, vendo. 55.000 pesetas. Sr. Gatón. Burgos, 21. Palencia. Tel. 2282.

**VENDO** en perfecto estado camión Seddon, ocho toneladas. Sr. Lafuente. 5978. León.

**VENDO** camioneta Peugeot, 11 HP.; motocarro Iso y motor Barreiros, 4 cilindros, todo en perfecto estado de funcionamiento. Garaje Colón. Colón, 29. Teléfono 3377.

**COMPRA-VENTA** automóviles, camiones Henry Madrid. Admitimos cambios. Informes en Palencia. Señor Muñoz. Martín Calleja, número 3.

### Fincas

**VENDO** pisos, grandes facilidades. Angel García. Lope de Vega, 20.

**VENDENSE** dos casas libres. Informes, Estrada, 15, segundo, derecha.

**CONSTRUCTORES** vendo casa Estrada, 700 metros, otra en Villada. Informes, Empedrada, 6, 2.º, derecha.

**VENDO** casa dos plantas, junto Cine Otero. Informes, Paseo Otero. Carrión, 1. Jesús Gago.

**SE VENDEN** tres viviendas con corral, económicas. Razón, Eras del Rosal, 8, primero. Aurelia Miguel.

**SE VENDE** una huerta de regadío con 47 árboles frutales, término de Villamuriel de Cerrato, al pago Las Torres, en camino de Calabazanos. Para tratar, en Magaz, con Alejándro Gútiez.

**SE VENDEN** 16 viviendas con 4 habitaciones, comedor, cocina y aseo; carpintería metálica, exentas el 90 por 100 de contribución y arbitrios, precios interesantes. Pastor. Modesto Lafuente,, 20. Teléfono 2229.

**VENDO** la casa del «Bar Quintano», en el Tercer Barrio de los Cuarteles. Informes, «Bar del Pino».

**VENDO** casa y solar, en sitio céntrico de Venta de Baños. Informes esta Administración.

**SE VENDE** casa en Venta de Baños. Informes, Isaac Irueña.

### Ganados y aves

GANADERO - AVICULTOR
Piensos Compuestos SENA

**GRANJA** Cobo. Pollitos nuevos, pollas dos y tres meses Leghorn y Rodhe. Guzmán El Bueno, 9. Teléfono 3337.

**SE VENDEN** 85 ovejas, todas las edades. Autillo de Campos. Alberto Vargas.

**TINTAS DE LAS MEJORES MARCAS, ESPECIALES PARA ESTILOGRAFICAS EN I. G. DIARIO-DIA**

**VENDO** vaca dando leche y novilla cubierta ocho meses. Boadilla de Rioseco. Federico Melero.

**VENDO** novilla pinta, próxima dar primer parto. Robladillo Ucieza. Feliciano.

**VENDO** una mula media edad, tres dedos. Viuda Julián Alvarez Santoyo.

**VENDO** 30 ovejas emparejadas con hembra. Finca Padilla G. Clérigo.

**VENDENSE** dos yeguas cuatro años, cumplen en marzo; semental, estado. Villalaco. Santiago Cabeza.

**VENDO** 80 ovejas y dos cabras. Pedro Moreno Grijalbo. Palenzuela.

**SE VENDE** macho 11 años, 9 dedos. Tratar, Maximiliano Sánchez. Meneses.

**VENDO** ternera para suero. Julio Doncel. Piña de Campos.

**VENDO** vacas primero y segundo parto, abundante leche. Pedrosa del Príncipe. S. Escribano.

**VENDO** 80 ovejas emparejadas. Calzadilla de la Cueza. P. Gonzalo.

**VENDO** cerdos destete. Segundo Barrio Los Cuarteles, número 2. Leandro Rodríguez.

**VENDO** gallinas para carne, pollas doble híbridas americana, al iniciar puesta. V. de Dehesa. Santillana de Campos.

**AVICOLAS** Jácaro. Pollitas y machitos recién nacidos y todas edades. Leghorn, Castellana y Dekalb Chix (americana). T. Velasco, 3, primero. Teléfono 2404.

**SE VENDEN** 20 ovejas nuevas, emparejadas. Para tratar con Mariano Fernández. San Llorente del Páramo.

### Hospedajes

**SE ADMITE** pupilo, señorita o caballero. General Mola, 20.

### Maquinaria y Reparaciones

**SEMBRADORAS** de remolacha marca TITAN, patentadas, en 2 y 3 surcos ,con cultivador acoplado o sin él. Cultivadores, arados, gradas para tractor y mulas. Recambios "Bellota". Almacenes maquinaria Ortega y Ortiz de Zárate.

**NEUMATICOS,** correas de ventilador, correas trapezoidales. Navamuel. Casado del Alisal, E. Teléfono 1937.

**SEMBRADORAS.** Gradas de ballestas. Arados. Sobrinos de Fidel Diego SRC. Palencia.

**TRACTORES** Deutz, próximas importaciones, arados de discos y rejas, arados-grada, cultivadores, motores, bombas, romanas, básculas, carretillos, tornillería, correas, cojinetes, recambios. Almacenes Pinacho.

**CULTIVADORES** modernizados para tractor, escarificadores tracción animal, arados diferentes tipos, bisurcos, cubresemillas, básculas, molinos, motores gasolina, eléctricos, aceite pesado y maquinaria en general. Tejeda y Cía. S. L.

**VENDO** motor eléctrico 10 HP. y motobomba 2 HP. eléctrica. Hompanera. Ciudad Universitaria. Palencia.

**CULTIVADORES** para tractor, mulas y remolacha. Taller González. Piña de Campos.

### Préstamos

**HIPOTECAS** sobre fincas rústicas, urbanas, interés cuatro y medio, tramitación rápida, Absoluta reserva. Tristán. Montero Calvo, 22. Valladolid.

### Trabajo

**SASTRE,** vuelvo, reformo trajes, gabanes caballero. Díaz-Caneja, 15, segundo. Frente Café Gran Vía.

**SE NECESITA** chica adelantada para sastrería. Calle San Marcos, 7.

**SE PRECISA** chófer, carnet primera. Manuel Rivera, 11.

**OFICIAL** panadero, se necesita en Alar del Rey. Panadería Marcelino García.

**SE NECESITAN** forjadores y tornero. Informes, Talleres Moisés Sánchez. Burgos.

**CONTABLE** fijo, (por oposición), se necesita en «Copatra». Cooperativa Palentina de Transportes. Balmes, 6.

**ASESOR** Jurídico, se necesita. "Copatra». Cooperativa Palentina de Transportes. Balmes, 6.

**NECESITO** hortelano, vivirá solo, buen corral, cuadra y árboles frutales. Cabezón Pisuerga. Aurelio Nieto.

**OBRERO** agrícola, necesito. Tratar, Victoriano Tejeda. General Mola, 68.

### Traspasos

**SE TRASPASA** el bar Los Angeles, económico. Informes en el mismo.

**SE TRASPASA** ultramarinos por no poderlo atender. Hermenegildo Santos. Calle Martín Calleja, 36, primero.

**TRASPASO** granja avícola, gallinero, incubadora, casa y terreno con árboles frutales. Informes, Casas Hogar, 4, tercero. Dña. María Gutiérrez.

**TRASPASO** del bar "Villa Potes". Sitio céntrico Cervera de Pisuerga. Llamar al teléfono 102.

**CEDO** frutería no poderla atender. Informes, Calle Colón, núm. 20. (Carbonería).

**TRASPASO** amplio local con casa. Plaza San Pablo, 2, Mercería.

**TRASPASO** local económico, propio frutería. Plaza San Pablo, 2. Mercería.

**SE TRASPASA** cantina, muy económica. Informes, Avenida Valladolid, 37, 3.º.

### Varios

**CONSTRUCTORES:** La Hortensia suministra materiales de calidad. 17.

**SE VENDEN** terneros para el pasto; carro pequeño. Isaac Blanco, 12.

**SE VENDE** mula y macho 8 años, con carro y arreos. Revilla de Collazos. Juan Martín.

**CONSTRUCTORES,** albañiles, materiales sanitarios y construcción en general. Almacenes Grajal. Martínez Azcoitia, 15.

**TUBOS** cemento gres y fibro-cemento, precios interesantes. Materiales de construcción Pastor. Palencia.

**AGRICULTORES:** aún hay tiempo de sembrar cebada cervecera y avena negra, ambas mercancías de ciclo corto, facilito simiente y contrato la producción. Benigno Martín. Manuel Rivera, 5. Teléfono 2718.

**GUARDAMUEBLES.** Avisar, Teléfonos 1815 ó 2841.

**CARROS** varas nuevos, varios tamaños y ruedas nuevas y usadas, vende o cambia Arsenio Pérez. Carretería. Osorno.

**VENDO** o arriendo molino autorizado trigo y piensos al pie de la carretera Cervera-Carrión-Palencia. Gerardo García. Castrillo de Villavega.

**VENDO** molino para 5.000 kilos, autorizado, y panadería. Población de Soto. Benigno García.

**PIENSOS,** almortas, yeros, maíz, centeno, cebada, avena, pulpa, alfalfa, triguillo. Cereales Royuela. Alisal, 29.

**VENDO** 300 chopos de 80 centímetros en adelante, planta canadiense, mula cuatro años, seis dedos. Timoteo López. Rivas.

**POR DERRIBO** vendo teja, madera, balcones, puertas y demás. Martín Calleja, 17.

### Vehículos

**VENDO** Vespa toda prueba. Teléfono 32. Venta de Baños.

**VENDO** moto "Derbi", dos caballos y medio; carro pequeño, de muelles, con toldo. Pastores, 14. Julio González.

### Ventas

**TUBOS** de cemento, fabricación mecánica, prensados y vibrados, calidad inmejorable. "Arroyo". Casado del Alisal, 41.

**VENDO** semilla de trébol en Husillos. Arturo Aguado.

**VENDO** alfalfa empacada superior. Carrión de los Condes. Luis Pérez.

**SE VENDE** alfalfa seca en Magaz. Milagros González.

**VENDO** 1.400 arrobas paja blanca. Villamediana. Adaucto González.

**CEMENTOS** "Tudela-Veguín". Distribuidor para Palencia y provincia "Arroyo". Mayor, 75. Teléfonos 2062. 3458, 1519.

**VENDO** espléndido comedor, otros muebles. Sr. Conde. Teléfono 1554. Palencia.

**VENDO** hábito cofradía Jesús Crucificado Nuestra Madre Dolorosa. Razón, Mayor, 73, tercero.

**SE VENDE** cebada cervecera seleccionada, siembra. Laurentino Dueñas. Esguevillas (Valladolid).

**VIGUETAS** "Castilla", bovedillas de cemento, ventanales, postecillos cerramiento, soportapostes y toda clase de prefabricados de hormigón. "Arroyo". Casado Alisal, 41.

**HABAS,** maíz yeros, vezas, almortas y pulpa, tiene existencias Benigno Martín. M. Rivera, 5. Teléfono 2718. Palencia.

**LABRADORES,** dispongo lentejas seleccionadas para siembra, tipo «Rusa» y Castellana, y cebada ladilla tremesina de 98 por 100 germinación. Andrés Morales. Modesto Lafuente, 6.

**AGRICULTORES:** Patatas "Palogán" certificada de siembra, encontrarán en los almacenes de Benigno Martín. Avenida M. Rivera, 5. Palencia.

**CEMENTOS** Hontoria, "El Toro". Distribuidor para Palencia y provincia, "Arroyo". Teléfonos 2062, 3458, 1519.

**CEBADA** ladilla para siembra. Cereales Royuela. Alisal, 29.

**GARBANZOS** para siembra. Almacén de José Martín García. Alisal, 39.

**CEBADA** tremesina, avena blanca, para siembra, se vende. Dehesa de Tablares.

**VENDO** ocho mil kilos paja blanca. Villabasta. Fidel Franco.

**VENDO** 350 cántaros de vino clarete, superior, y 16 chopos. Eladio Martínez. Cardeñosa de Volpejera.

**SE VENDE** lote de abono de oveja. Mazariegos. Merino.

**ALFALFA** enfardada, superior, vendo. Abadía de Arriba. Carrión.

**ATENCION:** Vendo puertas hierro para finca y esfera reloj para torre iglesia. Informes, Comandante Ramírez, 6. Fontanero.

# NO-DO DE SUCESOS

**MUERE AL CHOCAR EL TRACTOR**

Antequera (Málaga), 9.—Juan Hidalgo Aguilera, de 34 años, casado y con cuatro hijos, empleado de una azucarera, pereció en el acto al chocar el tractor que conducía con un remolque cargado de escombros contra una esquina de la calle Nájera. Otro obrero que le acompañaba se arrojó del remolque y resultó ileso.—Cifra.

**MUERTOS EN ACCIDENTE DE TRABAJO**

Lugo, 9. — En la parroquia de San Juan del Campo, a diez kilómetros de esta ciudad, han resultado muertos a primera hora de esta tarde José González Gandoy, y su hijo político José de la Fuente Losada, de 37, los cuales, en unión de otros vecinos, estaban haciendo un canal para llevar el agua a unas fincas de su propiedad. La trinchera en que trabajaban tenía dos metros de profundidad y los laterales de la misma se desmoronaron sobre ellos. Otro obrero quedó semisepultado, pero pudo salvarse por la rapidez con que fué auxiliado. No tuvieron la misma suerte José González Gandoy y su hijo político, José de la Fuente Losada, que habían dejado de existir cuando llegaron hasta ellos los auxilios de los vecinos.—Cifra.

**LE MATO A HACHAZOS**

Crense, 10.—En el camino conocido por "Feira Grande", del pueblo de Condella, fué muerto a hachazos Benjamín Fernández Pérez, de 46 años, labrador y vecino de dicha localidad. El autor de la bárbara agresión, Amadeo Villar Alvarez, de 52 años, de la misma vecindad, fué detenido y puesto a disposición de la autoridad judicial. Al parecer, entre ambos existían viejas rencillas.

Al salir de su casa muy de mañana, Amadeo se encontró en el camino con Benjamín, que cortaba leña de un roble. Amadeo, que también iba con un hacha, dijo a su convecino que tenía intención de cortar leña en el mismo lugar. Se entabló una violenta discusión porque los dos se consideraban dueños de la parcela y de las palabras pasaron a los hechos.—Cifra.

**SUSTO**

Soria, 10. — Al retirarse esta tarde el ganado de feria, dos novillos de algo más de un año, se desmandaron por la calle del Campo. Acosados por los feriantes se metieron en un portal y llegaron a un almacén de vino. El hijo del dueño, que se hallaba en el escritorio, se refugió en lo alto de una cuba. Los animales no causaron ningún destrozo, pero sí se pusieron a beber vino de un tonel. Fueron reducidos cuando habían bebido una buena cantidad de líquido. El hecho ha constituído un espectáculo gratuito y jubiloso para el público que lo ha presenciado.—Cifra.

Pelikan
GOMA ARABIGA
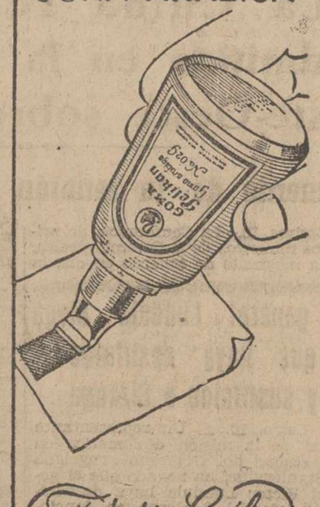
Industrias Gráficas
DIARIO-DIA
MAYOR, 145-147 • PALENCIA

# MAQUINAS DE COSER ESPAÑOLAS EN LA FERIA DE LONDRES

Londres.—En la Ideal Home Exhibition, Salón Internacional de productos del hogar, están llamando poderosamente la atención las máquinas de coser y bordar SIGMA que se exponen en uno de los pabellones españoles. Varios países de la Commonwealth británica están vivamente interesados por SIGMA española que tantos mercados lleva ya conquistados.

# El tiempo que hace

Madrid, 10. — Informa el Observatorio Meteorclógico que hubo algunas nieblas o neblinas en zonas de Galicia y del Cantábrico, principalmente. Alguna nubosidad amaneció en la Costa Sur andaluza, litoral catalán y balear. Predice el Servicio que no habrá variaciones sustanciales.

Temperaturas extremas: Máxima de 24 grados en Córdoba, y de dos grados bajo cero en Cuenca y Albacete. En Madrid, la máxima de ayer fué de 18 grados, a las 16'30 horas, y la mínima de hoy, de 6'8 grados, a las siete horas. La presión atmosférica de Madrid era, a las doce horas de hoy, de 716'6 milímetros.—Cifra.

M.C.D.2022

## Madrid al día

# Cada universitario le cuesta al Estado doce mil pesetas

### Estímulos radioeléctricos en las enfermedades mentales

### La disminución voluntaria del rendimiento en los porteros

Madrid.—(Crónica de ARGOS especial para DIARIO-DIA. Prohibida la reproducción).

Ha sido muy elogiosamente comentada la conferencia del comisario general de Protección Escolar, señor Navarro Latorre, especialmente en el punto relativo a las matrículas para estudiantes. El conferenciante se mostró partidario de que su coste sea proporcional a los ingresos o recursos de las familias.

A este propósito, se señala en «Pueblo» que no existen, como generalmente se cree, dos clases de alumnos universitarios: los que se pagan los estudios y los que disfrutan becas. En lo que respecta al coste de las matrículas, todos son becarios, pues pagan menos de lo que al Estado le cuestan esos estudios.

Se agrega que en el curso 1959-60 cada universitario le costó al Estado unas doce mil pesetas, de donde resulta que benefició, al que carecía de medios, con esas 12.000 pesetas; al que tenía muy pocos, con 11.250, y a los demás, incluídos los de grandes recursos, con 10.500 pesetas.

El comentarista no ve la razón de que el Estado regale la enseñanza universitaria a quien puede pagarla. Entre los alumnos de gran posición económica y los carentes de recursos existe una gama de estudiantes de posibilidades diferentes. De ahí lo procedente y justa que es la proposición del señor Navarro Latorre. Esto permitiría el aumento de becas, cuya necesidad planteó también el comisario de Protección Escolar, sin tener que aumentar los presupuestos.

NEUROLOGIA.—El doctor español don José Manuel Rodríguez Delgado, profesor asociado de Fisiología de la Universidad de Yale, ha explicado con proyecciones las técnicas que ha desarrollado en Norteamérica para estimular radioeléctricamente en ciertas zonas del cerebro de animales y personas, mediante finos conductores y un pequeño radioreceptor portado por los sujetos.

En los animales se producen flexiones de miembros, bostezos, movimientos de cabeza y de cuerpo y otros efectos motores. También puede modificarse la vida vegetativa, la presión arterial, los latidos del corazón, las secreciones de jugos y otras funciones fisiológicas. Pero los resultados más sorprendentes son, quizá, los relacionados con las funciones psíquicas. A los animales les gustan determinadas estimulaciones y en las personas se han producido sensaciones agradables o molestas, de alegría o de miedo, de evocación de recuerdos, intensificación o inhibición de la palabra, aumento o disminución de impulsos agresivos.

En algunos enfermos mentales y epilépticos los electrodos infracerebrales pueden producir la resolución de problemas de complicado diagnóstico. Millones de enfermos mentales, deprimidos, angustiados, epilépticos, esperan la fructífera aplicación clínica, dijo el doctor Rodríguez Delgado, pero también advirtió que hay que respetar la personalidad humana y que, aun en el caso dudoso de que fuera posible, no es lícito modificar las tendencias criminales de un sujeto mediante una combinación de cirugía y electrónica.

PORTEROS.—Los porteros de fincas urbanas quedaron sometidos al régimen general de la Ley de Contrato de Trabajo desde 1956, y sobre este asunto se ha resuelto ahora, por la Magistratura número 1, la demanda de una portera contra la propiedad del edificio donde servía. Pero la Magistratura ha considerado justo el despido de la portera, no sólo por la queja reiterada y escrita de los inquilinos de la finca, sino por haberse probado testificalmente el total abandono en que tenía la portería, por lo que ha incurrido en diversas causas de despido, y, sobre todo, en la de disminución voluntaria y continuada del rendimiento del trabajo. La portería percibía más de mil pesetas al mes, vivienda, agua y luz.

POLLOS.—El Grupo Nacional de Avicultura ha tratado de los impuestos y, sobre todo de los arbitrios municipales, en el sentido de que deben acomodarse a los que pagan otros artículos similares, para que la carne de pollo sea de consumo popular por el bajo precio a que llegaría al mercado, y esto no sólo por el progreso de la avicultura nacional, sino en beneficio de los mismos consumidores.

TORERILLOS.—Curro Santa Cruz se salió con la suya. No abandonó la guardia que había montado a la puerta de Vista Alegre hasta que apareció allí Luis Miguel Dominguín a liberarlo de su voluntario plante. Pero lo que más le agradó fué que el maestro lo abrazara, lo mandara a una pensión por su cuenta y le prometiera presentarlo el domingo, día 19, en la «Chata» carabanchelera, en un mano a mano con Manolo Rodríguez. ¡A triunfar, muchacho!

# La declaración de Rusk sobre Alemania, dice Adenauer, "coincide plenamente con nuestros puntos de vista"

### Subrayó la responsabilidad de los occidentales y la URSS sobre la reunificación de Alemania

Bonn, 10. — En su conferencia de prensa, el canciller de Alemania Occidental, doctor Konrad Adenauer, subrayó la responsabilidad de Gran Bretaña, Francia, los Estados Unidos y la Unión Soviética, en lo relativo a la reunificación alemana y a un eventual tratado de paz. Dijo que Alemania occidental no puede negociar sola con la U. R. S. S., pero que esperaría hasta que llegara a un acuerdo con los tres aliados occidentales sobre un tratado de paz alemán. «Quiero declarar ahora —agregó—que para nosotros es cuestión previa y fundamental la de 17 millones de personas que viven en la zona soviética, con el fin de que les sean concedidas sus libertades personales».

El canciller dijo que la declaración de ayer sobre Berlín del secretario de Estado norteamericano, Dean Rusk, «coincide plenamente con nuestros propios puntos de vista». Refiriéndose al memorándum ruso sobre las relaciones germano-soviéticas, que le fué entregado el pasado mes, Adenauer manifestó que «era conciliatorio en el tono, pero que el contenido lo era menos».

Adenauer expresó su opinión de que no creía que hubieran empeorado las relaciones alemanas con la nueva Administración norteamericana y calificó el mensaje del presidente Kennedy al Consejo de la OTAN, de «excelente, muy claro y muy firme». Pero, dijo, se ha producido una reducción en la «actitud positiva» hacia Alemania de algunos sectores de la opinión pública norteamericana. «Es éste un problema —agregó—con el que siempre nos enfrentamos. Nosotros, los alemanes, estamos dispuestos a olvidar aquella parte de nuestro pasado que no es agradable, más rápidamente que los pueblos de otros países afectados por ella».

El canciller alemán dijo después que el posible efecto del juicio de Eichman en la opinión extranjera sobre la Alemania occidental «de cualquier manera preocupación». Agregó que su preocupación no era por el juicio en sí: «Eichmann tendrá lo que merece», dijo. Declaró que tenía plena confianza en el sistema legal israelí, «pero —añadió— tengo cierta preocupación en cuanto al efecto... en las opiniones sobre nosotros, los alemanes, como un conjunto».

Adenauer agregó que el juicio de Eichmann «resucitaría todos los horrores del régimen de Hitler». Tengo confianza —dipo Adenauer— en que Israel, su Gobierno y el Tribunal, no desearán utilizar el proceso como arma política, sino que desearán hacer justicia.

Siguió diciendo el canciller, que Alemania occidental está de acuerdo con Estados Unidos en que la ayuda para los países subdesarrollados debe hacerse sobre bases contínuas, agregando que existe ahora un problema político de primer orden y éste es el levantar una barrera contra la infiltración comunista en los países subdesarrollados.

Preguntado acerca de las relaciones entre Alemania y Polonia, Adenauer respondió que Polonia es un caso especial y que Alemania desea mantener buenas relaciones con dicho país. «Las negociaciones de Alemania occidental con Polonia, si ustedes quieren llamarlas negociaciones, están estacionarias, pues Polonia no parece interesada por el momento, en establecer relaciones diplomáticas con Alemania occidental».—Efe.

HOY el acontecimiento Teatral del año HOY
LAS MANOS DE EURIDICE
(Tragicomedia de un hombre de hoy)
DIRECCION E INTERPRETACION:
ENRIQUE GUITART
¡Siete años! ¡Tres mil representaciones!
Una obra de fama universal, con una interpretación genial
HOY SABADO 7 45 Y 11 NOCHE
ULTIMAS REPRESENTACIONES DE
LAS MANOS DE EURIDICE

# Argentina desea recibir obreros y técnicos españoles

### Al objeto de reactivar la vida industrial de aquel país

Alicante, 10. — «Argentina desea recibir mano de obra —trabajadores manuales y técnicos— de España», ha declarado el cónsul argentino en esta ciudad, Mr. Ivan A. Villamil y añadió que «en Argentina interesa y está muy bien remunerado el trabajador español por su competencia y honradez. La participación de la mano de obra industrial de los técnicos que allí acudan —dijo— puede ser muy importante para la evolución industrial que Argentina está acometiendo últimamente a pasos agigantados. En la rama de la metalurgia, por ejemplo —subrayó el señor Villamil— los sueldos son inmejorables y de los torneros puede decirse que en Argentina «ganan prácticamente lo que quieren». Terminó diciendo que para los emigrantes que poseen oficio son más necesarios en el país suramericano. El viaje al mismo puede efectuarse gratuitamente. — Cifra.

TEATRO ARGENTINO
INSTALADO EN LA PLAZA PIO XII
(Antiguo Matadero)
HOY
GRAN DEBUT
del monumental espectáculo
POKER DE ASES
1961
20 ATRACCIONES DIFERENTES 20
Función de presentación
a las 11 de la noche
MAÑANA
3 grandiosas funciones
a las 5, 7'45 y 10'45
Mayores 18 años

# Se incluye en el orden del día del Consejo de Seguridad la cuestión del territorio de Angola

### El delegado de Chile opinó que el Consejo no tenía esas atribuciones

Sede de las Naciones Unidas (Nueva Yor), 10.—El Consejo de Seguridad se ha reunido a las 10,45 (16,45 hora española), con el fin de estudiar la petición liberiana de celebrar un debate acerca de Angola.

El presidente, que este mes es el norteamericano Adlai Stevenson, observó que el representante permanente de Portugal, Vasco V. Garin, había solicitado hacer uso de la palabra. Añadió, al respecto, que a ello no suele accederse cuando se trata de representantes de naciones no pertenecientes al Consejo, sino una vez que ha sido aprobado el orden del día.

A continuación, Stevenson pidió al representante liberiano, George A. Padmore, que expusiese su queja contra la administración portuguesa de Angola.

Padmore solicitó la inmediata acción del Consejo de Seguridad. Afirmó que una discusión de las condiciones que prevalecen en aquel territorio ayudaría a eliminar una grave amenaza a la paz mundial. Recordó que al tiempo de la aventura del "Santa María" más de trescientos individuos, entre ellos algunos europeos, atacaron a la policía y que cuarenta y uno, por lo menos, de los atacantes, fueron muertos y muchísimos resultaron heridos.

Después de declarar que las cuarenta y seis naciones afroasiáticas de la ONU simpatizan con el estudio de la cuestión angoleña, Padmore dirigió a los demás miembros del Consejo un llamamiento a que se declaren a favor de tal estudio.

Finalmente declaró Padmore que el propósito de Liberia es dar a conocer el peligro que amenaza a Angola.

A continuación, Omar Lufti, de la República Arabe Unida, expresó su apoyo a la petición liberiana. Dijo que si no se concede la autonomía a los angoleños, se producirán otros sucesos.

Afirmó que el Consejo de Seguridad no cumpliría su deber de mantener la paz y el orden internacionales si se negase a estudiar la situación angoleña.

Recordó después que la Asamblea General de la ONU pidió a Portugal en diciembre último, que facilitase información sobre Angola.

En términos análogos se expresó el cingalés T. B. Subasinghe, quien pidió para su tesis el apoyo de Gran Bretaña, Francia y Estados Unidos.

Seguidamente intervino el delegado soviético, Valerian A. Zorin, para encarecer la inmediata adopción por el Consejo de Seguridad de medidas que impidan "el ulterior empeoramiento de la situación en Angola". Con su habitual cinismo, Zorin aseguró que la Delegación soviética comparte plenamente la profunda preocupación de Liberia y de los demás países afroasiáticos por "los crímenes de los colonialistas portugueses".

Añadió que la situación de Angola en cualquier momento puede determinar una explosión, un conflicto militar, que amenazarían la paz internacional.

A continuación el presidente dijo que otros dos miembros del Consejo deseaban hacer uso de la palabra antes de que se tomase una decisión sobre la inclusión de la moción de Liberia en el orden del día y que cuatro naciones habían solicitado intervenir después de la inclusión, en caso de que se produzca. A las 12,57 quedó suspendida la sesión, hasta las tres de la tarde (21,00 hora española).—Efe.

**NO HUBO VICTORIA**

Sede de las Naciones Unidas (Nueva York), 10. — El Consejo de Seguridad ha acordado, sin necesidad de recurrir a votación, inscribir en su agenda la cuestión del territorio portugués africano de Angola, para su debate.

Unicamente Chile habló en contra de la inscripción del caso de Angola en la agenda. El representante chileno, Daniel Schweitzer, expresó «serias dudas acerca de la competencia del Consejo» para interferir en lo que Portugal considera un problema doméstico.

El presidente del Consejo, Stevenson, preguntó entonces si había alguna objeción a la discusión de la cuestión. Como no la hubiera, declaró que el asunto quedaba inscrito en la agenda.—Efe.

# Conferencia del ex-ministro de Hacienda don José Larraz

### Versó sobre temas económicos y fué pronunciada en la Escuela de Ingenieros Industriales de Barcelona

Barcelona, 10.—El ex ministro de Hacienda, don José Larraz, ha pronunciado una conferencia titulada "Europa, zona de intercambio, unión aduanera o federación". El acto tuvo por escenario el aula magna de la Escuela de Ingenieros Industriales y fué organizado por el Instituto de Economía de la Empresa. Presidió el gobernador civil, acompañado de las restantes autoridades barcelonesas y distintas personalidades de las finanzas, la industria y el comercio.

El señor Larraz dijo que "impelida por la técnica, la economía ha buscado firmas y mercados en dimensión creciente. La industria gremial no hubiera cabido en el feudo ni en la aldea. La industria rural y las manufacturas de los siglos XVII al XVIII no cambian en los círculos urbanos —gremiales— requerían economías nacionales". Hizo un detenido análisis del intercambio y dijo que habrá que apoyar a la ONU. Podrá verse en ella —añadió— un foro de negociación, compromiso y transacción. Pero es imposible refutar la base de un poder mundial. Se oponen a ello múltiples factores técnicos, ideológicos y culturales. Se refirió más adelante a las prácticas internacionales y dijo que para que ésta no degeneren en practicas nacionalistas. Intentando fomentar las corrientes interunitarias, el occidente ha puesto en marcha varias instituciones. Principalmente el fondo monetario, el Banco Mundial y el Gatt.

Se refirió a la agrupación económica conocida por los seis y dijo el señor Larraz que ha llegado la hora de que los seis constituyan un poder central; es decir. una federación, la Federación Europea. "Al iniciar mis trabajos europeistas en 1949, advertí ya la precedencia de la formación política. Aunque no me haya recatado de considerar un acierto el previo planteamiento en el terreno económico. Pero en 1949, más bien reclamé prudencia porque hurgar este punto supone muchas reacciones".

El señor Larraz terminó su conferencia diciendo: "Todos los problemas políticos, económicos y sociales deben ser subordinados a una unión, si en Europa queda aún conciencia. Es preciso elevar la temperatura y el entusiasmo popular en torno a la idea federal.

La temperatura de Europa está todavía baja, pero hay ingredientes de sobra para subirla. Piensen, además, los directores de Europa, que las circunstancias son tales que la salvación de la libertad a la larga, que es lo que importa, puede exigir y va a exigir, en lo político y en lo económico, restricciones de la libertad a la corta".—Cifra.

# Cuarenta y cuatro años de misionero en el Perú

### Tiene cálidos elogios para la actual situación de España

Murcia, 10.—Después de permanecer como misionero franciscano cuarenta y cuatro años en tierras del Perú, ha regresado a España el Padre Francisco Pastor, que viene con licencia. Embarcó en el puerto del Callao, en el Perú, y a los 23 días desembarcaba en Barcelona.

"He encontrado una España nueva, toda ella en paz octaviana que me encanta y emociona. España es extraordinaria en su grandeza y Franco es un hombre providencial de buen corazón que se consulta con el Santísimo. Se dan gracias a Dios por tenerle", ha dicho el Padre Pastor.

El misionero franciscano Padre Pastor ha recorrido todo el Perú: costas, selvas y sierras. La selva —ha dicho— es todavía peligrosa. En ella, los salvajes, los "chuchos", cuando por primera vez contemplan a un blanco en determinadas zonas, lo liquidan con flechas. Antes llegaban a atacar las casas de las misiones; ahora sienten temor porque al ser construídas ellas con calamina, que es un metal muy resistente, no penetran las flechas que lanzan. Y por este hecho experimentan miedo. La extensión de la selva peruana es como cuatro veces España; en ella abunda el paludismo que es endémico. Los propios misioneros tienen que aprender a hacer de médico, sepulturero ,albañil y sastre. Los suministros de víveres los reciben por aviones y para internarse en plena selva se utiliza desde la caballería a la canoa y la balsa. La fe les mantiene a los misioneros en el sacrificio. Ser misionero, ha dicho el Padre Pastor, es aún más duro que ser capellán en plena guerra. Sobre todo hay que tener mucha paciencia.

La orden de San Francisco Solano, que es su provincia de españoles en Perú, tiene casas en toda la selva y catorce colegios diseminados. Son veinte los Padres españoles. La labor evangelizadora data de los tiempos de la colonización de Pizarro. Los alumnos son hijos de salvajes que huyeron, internándose en parajes más difíciles todavía de la selva. Los Padres misioneros les enseñan todas las ciencias y salen de sus colegios civilizados. Ha dicho también el misionero que ellos los regalan a los salvajes espejos, agujas, pañuelitos encarnados y sal, las telas para hacerse sus vestidos y, como un gran regalo, una escopeta.

El Padre Pastor nació a principios de siglo en La Rioja, en Cornago. En 1914 marchó al Perú donde, en 1926 se ordenó sacerdote. Proyecta el sacerdote misionero regresar al Perú y para ello espera órdenes de sus superiores.—Cifra.

# Nueve casos de viruela en Madrid

Madrid, 10.—El director general de Sanidad, don Jesús García Orcoyen ha hecho unas declaraciones por las que se llega a la conclusión de que exactamente nueve casos de viruela se han producido en Madrid desde los dos primeros importados de la India, que provocaron la justificada alarma y, en consecuencia, la actual campaña antivariólica que con toda intensidad se realiza en Madrid, hasta el momento. Solamente se ha producido una defunción.

El director general se ha referido al origen asiático de la terrible enfermedad que, por fortuna no existe en Europa. La niña contagiada que provocó la alarma en Madrid, tenía por meta de su viaje nuestra capital, siendo aquí ,por tanto, donde ha cabido la posibilidad de contagio. En cuanto al diagnóstico de la enfermedad, dice, es muy difícil, no pudiendo hacerse hasta la aparición de las pústulas.

La observación de los presuntos enfermos se lleva a cabo en Madrid con toda rigidez. De ahí el que se hallen internados en el Hospital del Rey algunos pacientes, especialmente de varicela y sarampión, enfermedades cuyas características de aparición son análogas al de las viruelas, por lo que se tiene la prevención de esta vigilancia.—Cifra.

**ULTIMA HORA DEPORTIVA**

# El Real Madrid ganó en El Cairo por 4-1

### El encuentro ha sido una exhibición de buen fútbol por parte del equipo español

### Asistieron 90.000 aficionados recaudándose 75.000 dólares

El Cairo, 10. — El Real Madrid, de España, ha vencido al Zamalek Sporting Club, de El Cairo, reforzado por cuatro jugadores de otros clubs de la RAU, por cuatro goles a uno.

El partido se celebró en el Estadio de la Victoria, inaugurado recientemente. Asistieron al mismo noventa mil aficionados, recaudándose 75.000 dólares.

El primer tiempo finalizó dos a uno favorable al conjunto madridista.

Los jugadores del Real Madrid salieron al campo portando la bandera de la República Arabe Unida, mientras que el equipo Zamalek portó la bandera española.

El Real Madrid se lanza al ataque desde el principio, pero sus avances son bien contenidos por la defensa local. No obstante, son los madridistas los que inauguran el marcador a los 30 minutos, por mediación de su delantero centro Di Stéfano.

Siete minutos más tarde, es el interior izquierda, Puskas, el que logra el segundo tanto madridista, con lo que pone el marcador dos a cero favorable a su equipo.

A los 41 minutos de este tiempo, el extremo izquierda del Zamalek, Mohamed Moussa, disminuye distancia marcando el primero y el que habría de ser solitario tanto local.

Antes de finalizar la primera parte, el Zamalek es castigado con penalty. Se encarga de tirarlo Puskas y el balón es rechazado por un poste.

Se reanuda el encuentro y vuelve a la carga el equipo español, a base de juego trenzado y matemático, que entusiasma a los aficionados que presencian el encuentro, por lo que es objeto de fuertes ovaciones en numerosas oportunidades.

El dominio es ahora total por parte de los jugadores madridistas, que se muestran a gran altura con alto nivel en todas sus intervenciones.

Producto del dominio ejercido en esta parte por el Real Madrid, son dos nuevos tantos. Puskas marca a los 35 minutos, con lo que establece el 3-1 y es nuevamente el interior izquierda madridista, Puskas, erigido en goleador en la tarde de hoy, el que consigue el cuarto y último tanto para su equipo, a los 38 minutos de la segunda parte.

Pese a una última y desesperada reacción del bando local, el partido termina con el mencionado resultado de 4-1.

El encuentro, en resumen, ha sido una exhibición de buen fútbol por parte del equipo español, que ha demostrado, una vez más, ser uno de los mejores del mundo, y que sus cinco títulos de ganador de la Copa de Europa, son totalmente merecidos.

Al finalizar el partido, algunos jugadores madridistas fueron sacados del campo en hombros de los exaltados aficionados locales.—Alfil.

# "La China roja debe ser admitida en la Conferencia Este-Oeste sobre el desarme"

### Acuerdo de la reunión de la Commonwealth

Londres, 10.—La Conferencia de primeros ministros de la Commonwealth, se ha mostrado de acuerdo en que la China comunista debería ser admitida en las negociaciones Este-Oeste sobre el desarme, cuando éstas alcanzaran una fase que permitiera la introducción en ellas del país comunista, según se dice en fuentes dignas de crédito.

Añaden en dichas fuentes que ha habido también acuerdo entre las doce delegaciones de la Comonwealth británica sobre el intento general de conseguir un desarme convencional y nuclear a través de una serie de fases bajo efectivos controles internacionales.

La conferencia, en su segundo día, discutió también en dos sesiones privadas la cuestión de la prohibición de la celebración de pruebas nucleares.

Indican asimismo en las citadas fuentes que existe un «tono general de optimismo», acerca de las futuras conversaciones que sobre la prohibición de llevar a cabo ensayos nucleares van a reanudarse en Ginebra entre los representantes de las tres grandes potencias. Estas conversaciones comenzarán el próximo día 21 del mes actual.—Efe.

# El general Lundula niega que haya destituido y sustituido a Gizenga

El Cairo, 10. — Un representante oficial de la misión diplomática en esta ciudad del Gobierno congoleño de Stanleyville, ha negado que el general Víctor Lundula haya destituído al jefe del Gobierno en funciones, Gizenga y asumido sus atribuciones.

«Gizenga continúa siendo jefe de Estado y continúa en Stanleyville», ha manifestado el representante al comentar los rumores según los cuales el dirigente lumumbista ha sido depuesto.

«Lundula es solo un soldado», añadió. Y dijo que la noticia es de «fabricación imperialista».—Efe.

# Premio a un heróico cabo

### Salvó la vida de dos personas

Las Palmas de Gran Canaria, 10. —En la Comandancia de la Guardia Civil se ha celebrado el acto de entrega, por el general Crespo Crespo, jefe de la sexta zona, al cabo primero del puesto de Tuinaje, en la isla de Fuerteventura, Alejandro Larrea Cantalapiedra, del premio Alfonso XIII, instituído por la Dirección General del benemérito Instituto para premiar los actos humanitarios y de gran relieve.

El general Crespo pronunció unas palabras para resaltar el arrojo y valentía del cabo Larrea, a quien, el 9 de noviembre pasado, cuando se encontraba en Tuinaje, salvó la vida a dos personas.

Petra Roger, intentaba poner en marcha un pequeño motor para sacar agua de un pozo y se cayó al fondo. Unos niños que en aquellos parajes jugaban, dieron aviso de lo sucedido a Cristóbal Ferrera, quien acudió en auxilio de aquélla. Bajó al pozo para salvarla, pero los pequeños se dieron cuenta de que ,tanto la mujer como Cristóbal se encontraban a punto de perecer ahogados. Comunicaron esto al cabo Larrea, quien, despojándose del fusil y de la guerrera, bajó al pozo y logró extraer el cuerpo de la mujer y, más tarde, el del hombre, aunque no sin grave peligro de su vida Después, auxiliado por otros guardias, practicó a los dos salvados la respiración artificial.

Para el heróico cabo, ha sido pedida también la Cruz de Beneficencia. —Cifra.

# El Obispo de Córdoba regresa de Roma

Madrid, 9. — De Roma regresó en avión Monseñor Fernández Conde, Obispo de Córdoba, que asistió en la Ciudad Eterna a una reunión preparatoria del Concilio Ecuménico.—Cifra.

# Perdió una cartera con doce sortijas de diamantes y un par de bocadillos de jamón

### Se recuperó la cartera, pero habían desaparecido... los bocadillos

Cincinnati (Ohio, EE. UU.), 10.—Un engarzador de diamantes de esta ciudad, Fred Hauser, perdió, cuando se dirigía a su taller, una cartera que contenía doce sortijas de dicha piedra preciosa, un plátano y un par de bocadillos de jamón.

La policía acaba de encontrar todo lo perdido... salvo los comestibles.—Efe.